UM PLANO DE EXPANSÃO PARA A AMÉRICA LATINA
PAGINA 3

ADVERTÊNCIA AOS ÁRABES E JUDEUS

VENCEU O VITÓRIA
PAGINA 9

DILIGÊNCIA NO TREM DA ALEGRIA
PAGINA 12

Quinta-Feira
11 DE DEZEMBRO DE
1947

Diario Carioca

Fundador: J. E. DE MACEDO SOARES

Edição de Hoje:
12 PÁGINAS
50 Centavos

ANO XX | RIO DE JANEIRO | Diretor: HORACIO DE CARVALHO JUNIOR | PRAÇA TIRADENTES N.º 77 | N.º 5.970

BIBLIOTHECA NACIONAL DO RIO DE JANEIRO

Greve Geral na Itália Com 50 Mil Guerrilheiros Vermelhos em Roma

Os Trinta Dinheiros

J. E. DE MACEDO SOARES

A votação, anteontem, no Senado, do projeto de intervenção na economia interna das empresas jornalísticas, tabelando vencimentos por critérios francamente inconstitucionais, criando arbitrariamente compromissos insuportáveis ao bolso alheio — foi uma escandalosa demonstração da inconsciência e falta de escrúpulos que reinam nos trabalhos legislativos, quase sempre meramente impulsionados por interêsses pessoais e debaixo do alarido demagógico.

Os senadores, formando precária maioria, deliberaram, com o olho nas galerias, entre cujos mais exaltados manifestantes poderiam distinguir a fina-flor dos comunistas falhados. São êsses comunistas sem doutrina, os que falham nos rigores da disciplina do Partido, mas triunfam na aplicação de seus métodos para obterem injustas e escandalosas vantagens pessoais.

Nesta coluna, no curso das discussões regimentais, mostramos aspectos políticos do caso, que deveriam pesar seriamente na deliberação dos senadores. Mostramos que a deliberação para atender uma das partes, sem nenhuma consideração pelos direitos e possibilidades da outra, só poderia resultar no enfraquecimento ainda maior das empresas jornalísticas, esmagadas sob onus e compromissos insuportáveis; e tal enfraquecimento significa perigosa redução da independência das empresas e, consequentemente, maior servidão dos jornais aos interêsses dos negócios de dinheiro ou às traficâncias dos politicos.

Notou-se, na emergência a atitude de rancorosa hostilidade de quase todos os congressistas filiados à "UDN". Ninguém ignora que o partido do Brigadeiro armou sua monção à custa das principais empresas jornalisticas, as quais, com extrema generosidade, deram corpo à propaganda e à luta de uma bandeira, que, sem êsse concurso, literalmente não teria tido existência política no país.

Talvez os "udenistas" não saibam sinceramente que viveram na campanha eleitoral unicamente ao sôpro dos jornais que arcaram com enormes prejuizos e submeteram-se a variados riscos em plena ditadura, para que houvesse a candidatura do Brigadeiro. Talvez sinceramente, porque conhecemos a espécie de ingenuidade que a presunção e a fatuidade geram na mioleira de beletristas e rábulas — de tal modo que, muitos deles afligem-se de madrugada, quando retardam os cocó-ri-cós que levantam o sol na fímbria do oriente.

Mas, quer sejam inconscientes dos favores, beneses e galardões que receberam das empresas jornalísticas, quer se encarnicem propositadamente em vingar-se de tais benefícios, o fato é que a "UDN" os pagou com os trinta dinheiros do Judas. No Senado, afora os srs. Ferreira de Souza e Artur Santos, estabeleceu-se a unanimidade na ingratidão. As restrições, quanto às inconstitucionalidades assinaladas do projeto, serviram para acentuar a obsequiosidade dos "udenistas" servindo à patuléia comunista das galerias.

O precedente aberto, anteontem, na aplicação abusiva dos textos constitucionais do Titulo V — "Da Ordem Econômica e Social" — só não será francamente alarmante porque sabemos os baixos motivos que levaram o Senado a se agachar diante dos peticionários dos favores. Sem isso, seria de recear-se que os "bonzinhos", os hipócritas, os cripto-comunistas entrassem a dispor das receitas de tôda sorte de empresas particulares, comerciais ou industriais, estabelecendo cargos, definindo funções, tabelando salários, vencimentos e abonos. De tudo resulta, porém, a fatal desconfiança do país no Poder Legislativo, o seu penoso julgamento dos levianos e incompetentes legisladores, armados de poderes exorbitantes e incontiveis, que só podem ser manejados em detrimento dos legitimos interêsses nacionais.

Mas a dentada do cão cura-se com o pêlo do próprio cão. Não se esqueçam, pois, as empresas jornalísticas da tosa diária dos que lhe abocanharam as canelas para se cuidarem das perigosas mordidas. Já sabem os chefes dos nossos grandes jornais como passam fugazmente, diante de seus prelos, regimes e constituições, governos e congressos, politicos e funcionários. Nesse Kaleidoscópio da vida pública brasileira, o mais perene, na relatividade das coisas, ainda é o jornal resistindo no raio de suas tradições, como um farol indiferente à tempestade, guiando o navegante no seio da terra.

Chovem as Emendas à Cassação

E Cresce a Relação dos Oradores Inscritos — Mas o Requerimento de Urgencia Porá Fim á Obstrução

Entrou em pauta desde ontem, na Camara dos Deputados o projeto proveniente do Senado regulando os casos de extinção de mandatos, o qual já está recebendo emendas. Conforme noticiamos ontem, os comunistas esperam apresentar cerca de mil emendas, sendo que ontem já foram apresentadas algumas por varios dos senhores deputados. Entre estas ha uma do sr. Crepory Franco, mandando pagar aos comunistas os subsidios até o fim da legislatura; 15 do deputado Barreto Pinto, dispondo a primeira que todo aquele que foi eleito por uma legenda e que de modo inequivoco tiver mudado de partido, será declarado extinto o seu mandato. Duas outras que mandam que as vagas decorrentes de extinção de mandatos sejam preenchidas por meio de novas eleições, com exclusão dos comunistas, e declarando extintos os mandatos dos candidatos registrados pelo PCB e eleitos, embora hajam figurado em registro de outros partidos. O deputado Plinio Lemos, en caminhou tambem um emenda a qual cassa o mandato de todo aquele representante que se manifeste publicamente contra o Parlamento ou pelo seu fechamento.

Como se vê, esta fase da batalha dos mandatos, que é a da apresentação de emendas apresenta-se no plenario tão [illegible]mente obstrucionista quanto na Comissão de Justiça. O lider da maioria, porém dara na ocasião oportuna, fim a todas as obstruções. Ontem mesmo era esperado um requerimento de urgencia para o projeto [illegible] o qual esteve na Mesa por alguns minutos, assinado por 34 representantes, sendo porém retirado. Espera-se que hoje seja renovado.

OS ORADORES INSCRITOS

Já estão inscritos para falar sobre o projeto cerca de trinta

(Conclui na 2ª Pag.)

Solução do Caso Político das Alagoas

Louvada a Atuação do Procurador Luiz Gallotti

O ministro da Justiça dirigiu ao procurador geral da Republica, sr. Luiz Gallotti, o seguinte oficio:

"Tenho a honra de agradecer a v. excia. os relevantes serviços prestados ao meu Ministerio, na solução do caso do Estado de Alagoas.

Como enviado especial do Ministerio da Justiça, v. excia. com elevado criterio e espirito publico, harmonizou os poderes Executivo e Judiciario daquele Estado, pondo fim, de maneira honrosa para ambas as partes, a um grave incidente nesta fase de reconstitucionalização do país.

Tornou-se, assim, credor da gratidão e do louvor que tenho a satisfação de expressar neste documento, com que acresce brilhante folha de serviços.

Aproveito a oportunidade para renovar a v. excia. os protestos da minha alta estima e mais distinta consideração".

De Gasperi

Rompimento Entre França e U. Soviética

PARIS, 10 (INS) — Um funcionario do ministério das Relações Exteriores declarou que o governo [illegible] se preparando para um possivel rompimento de relações diplomaticas com a Russia.

O porta-voz do Quai d'Orsay fez esse comentario depois que o governo se negou a aceitar a nota sovietica ontem despachada, suspendendo as negociações comerciais e o acordo de repatriação de 1945.

O gabinete do "premier" Schuman qualificou a nota russa de "inadmissivel".

O referido porta voz explicou que os energicos termos empregados na nota sovietica constituiam uma ameaça para o tratado franco-sovietico de ajuda mutua, negociado em Moscou, pelo general Charles De Gaulle, a 10 de dezembro de 1944, ou seja, há exatamente 3 anos.

Os observadores acreditam que, caso se produza um rompimento de relações, a iniciativa sera dos sovieticos.

TEXTO DA NOTA FRANCESA

PARIS, 10 (U.P.) — E' o seguinte o texto oficial do comunicado do governo francês relativamente ao incidente com a União Sovietica: "O Conselho de Ministros, havendo examinado o texto da nota relativa á missão de repatriação e á comissão de negociações comerciais, entregue pelo vice-ministro das Relações Exteriores, sr. Gousev, da União Sovietica, ao sr. Charpentier, encarregado de Negocios francês em Moscou, julgou os seus termos, tornados publicos antes mesmo do governo francês tê-los recebido oficialmente, inaceitaveis, pelo que decidiu instruir o sr. Charpentier no sentido de devolver a nota ao governo sovietico".

INICIADO À MEIA-NOITE DE ONTEM O MOVIMENTO

BALDADOS OS ESFORÇOS DE ULTIMA HORA PARA DETER A MANOBRA COMUNISTA — PARALIZADO JÁ O TRAFEGO ROMANO

ROMA, 10 (U. P.) — Urgente — Foi proclamada a greve geral para Roma e provincias a partir de hoje, á meia noite.

PARALISADOS OS TRANSPORTES

ROMA, 10 (U. P.) — Urgente — Os transportes de toda a provincia romana, inclusive os desta capital, sofreram uma paralisação logo depois da meia noite. Assim, teve inicio nesta cidade a primeira greve geral destes ultimos 25 anos. As autoridades e os representantes dos trabalhadores estiveram em conferencia para, á ultima hora, evitar a greve.

DECLARAÇÕES DE DE GASPERI

ROMA, 10 (United Press) — O primeiro ministro italiano, Alcide De Gasperi, num derradeiro esforço para evitar a greve geral marcada para a meia noite, ordenou ao ministro do Trabalho, Amintore Fanfani, que realize uma conferencia com os lideres trabalhistas desta capital.

Depois de conferenciar com o ministro do Interior, Mario Scelba, e com o comandante dos carabineiros da Provincia de Roma, De Gasperi disse que "o governo tomou as necessarias medidas para garantir a ordem publica e o respeito ás liberdades democraticas". Acrescentou que "todavia, esperamos evitar a greve e chegar a um acordo antes da meia noite" "porem" — advertiu — "embora comece a greve, todos os serviços essenciais serão mantidos".

TAMBEM NA TOSCANIA

ROMA, 10 (INS) — A região da Toscania foi paralisada por uma greve geral durante o dia de hoje, em protesto pela demora no inicio de trabalhos para a reconstrução da principal linha ferrea que atravessa a região.

50 MIL GUERRILHEIROS

ROMA, 10 (Por Michale Chinigo, do International News

(Conclui na 2ª Pag.)

Schuman Procura Consolidar a Vitória Sobre os Comunistas

ELEVANDO O NIVEL DE VIDA DOS OPERARIOS FRANCESES — PERDAS ECONOMICAS E PERDAS POLITICAS DOS COMUNISTAS

PARIS, 10 (U. P.) — O chefe do govêrno Robert Schuman, tratando de consolidar sua vitoria contra os comunistas prometeu esta noite, pelo radio, aos operarios franceses de que procederá com rapidez na elevação de seu nivel de vida.

Parece que ao responder o sentimento geral de que os operarios comunistas somente suspenderam a luta provisoriamente Schuman prometeu celebrar conversações esta semana para realizar o reajustamento geral dos problemas economicos e sociais mas adverdiu que a onda de greves custou caro á França e somente mediante o sacrificio de todos poder-se-á restabelecer o equilibrio entre jornais e prêços.

"O objetivo destas conversações — disse — será o restabelecimento entre os salarios e prêços agricolas e industriais um equilibrio que permita a todo o mundo ter o nivel de vida exigido pela justiça dentro do permitivel pela nossa situação".

A maior parte dos operarios continua regressando aos seus trabalhos pondo fim, dessa for-

(Conclui na 2ª Pag.)

Mendes de Morais

Voltam ao Senado Vetos do Prefeito

Rejeitada a Maioria das Emendas da Camarã ao Projeto de Lei Organica do Distrito

A Comissão de Constituição e Justiça do Senado, na sua reunião de ontem, estudou o projeto da Lei Organica do Distrito, de regresso da Camara.

O sr. Artur Santos, como relator, emitiu parecer sobre cerca de 50 emendas introduzidas pelos deputados, sendo aceitas pela Comissão cerca de onze.

Entre as emendas aprovadas figura a que atribui á Camara dos Vereadores do Distrito Federal o poder para deliberar sobre os vetos opostos pelo prefeito ás deliberações da mesma Camara. Essa emenda foi aprovada por 5 votos contra 3, ficando assim o projeto com sua redação primitiva, pois somente no plenario do Senado é que se modificou o ponto de vista anterior da Comissão. Assim, teremos, brevemente, novos e agitados debates sobre a autonomia do Distrito Federal.

Marshall

Os EE. UU. Abandonarão a Conferência dos 4 Grandes

SE A RUSSIA INSISTIR NO DESMEMBRAMENTO DA ALEMANHA — AS REPARAÇÕES REPELIDAS POR MARSHALL

LONDRES, 10 (Por Kingsbury Smith, do I. N. S.) — O secretario de Estado, George Marshall, deu a entender esta noite que os Estados Unidos abandonarão as atuais conferencias que os chanceleres realizam sobre a Alemanha a menos que os russos concordem imediatamente em deixar de desagregar a zona oriental do antigo Reich.

O delegado norte americano deixou cair essa bomba na sessão de hoje do Conselho, desejando, ao que parece, obrigar a Russia a pôr as cartas sobre a mesa no tocante aos pontos básicos do paralisado tratado de paz com a Alemanha.

Há alguns indicios de que produziu alguns frutos o ataque lançado por Marshall contra a Russia acusando a União Sovietica de retirar 500.000 000 de dolares anualmente em mercadorias de sua zona de ocupação.

Na declaração mais energica feita no curso da atual conferencia, Marshall esclareceu que os Estados Unidos não aceitarão as pretensões da Russia, pedindo 10 000 000 000 de dolares em reparações da Alemanha, tomadas de sua produção atual, como preço para a sua aquiescência á unificação economica da nação.

Isso, junto com as demandas de que os russos deixem de desagregar a economia da Ale-

(Conclui na 2ª Pag.)

CONCLUIDO O ACÔRDO, RETORNA À BAÍA O GOVERNADOR MANGABEIRA

O Sr. Bernardes Descontente Por Não Ter Sido Ouvido — Aprovado Pelas Bancadas Parlamentares Udenistas

O dia politico de ontem transcorreu sem grandes novidades.

Apenas a reunião das bancadas udenistas para conhecimento oficial do acordo interpartidario alterou o ritmo normal das ultimas horas politicas.

Esta reunião serviu tanto para a aprovação unanime das demarches até agora levadas a efeito, como também, por isso mesmo, para apagar quaisquer reticencias por vezes alegadas em torno do movimento de pacificação politico-partidaria.

Esta circunstancia valerá em contra-partida, segundo opinião generalizada, por um reforço marcante á politica de colaboração.

De agora em diante, apenas os grupos queremistas do PSD ousarão prosseguir na obra de torpedeamento á resistência democratica que é o que visa o entendimento dos partidos liberais.

RESTRIÇÕES DO PR

Enquanto a reunião de ontem da UDN marcou assinalado progresso no sentido dos interesses da politica de base parlamentar, vão-se reforçando os rumores de que o PR, sob a presidência do sr. Artur Bernardes, mostra-se justamente ressentido com o esquecimento do seu partido por parte da UDN e do PSD.

(Conclui na 2ª Pag.)

CAMARA

VÁRIAS TENTATIVAS CONTRA O PROJETO DE CÁSSAÇÃO DE MANDATOS

AS DIVERSAS QUESTÕES DE ORDEM — PEDIDA AUDIENCIA DA COMISSÃO DE SEGURANÇA PARA O PROJETO — FALA O SR. HORACIO LAFER SOBRE A SITUAÇÃO ECONOMICA

Logo no inicio da sessão o sr. Café Filho pela ordem, argumentando que o projeto de cassação é materia que se integra na defesa do regime, solicita audiencia, para a mesma, da Comissão de Segurança Nacional. Respondendo o presidente, na ocasião o sr. Samuel Duarte, frisa não haver razão para tal, pois o seu texto regula apenas a extinção de mandatos. Não se conformando pede o sr. Café Filho votação do requerimento, o que se fará hoje, por haver o autor pedido a palavra. Também o sr. Barreto Pinto levanta uma "questão de ordem" em torno do projeto de cassação, aproveitando para combater a urgencia que "ouviu dizer" estar pretendendo pedir o sr. Acurcio Torres. Indaga o deputado trabalhista se a discussão da proposição começará antes ou depois da audiencia da Comissão de Justiça, que deve se pronunciar sobre as emendas. Resolvendo a "questão de ordem", frisa o presidente que sem duvida alguma subirá primeiro à Comissão, salvo se não for requerida urgencia.

A SITUAÇÃO ECONOMICA E FINANCEIRA DO PAIS

Depois de uma "questão de ordem" do sr. Rui de Almeida e de usar a tribuna sobre reforma agraria, o deputado Lauro Montenegro, falou o sr. Horacio Lafer. Versou, durante hora e meia, sobre a situação economica e financeira do pais de acordo com exigencia do Regimento interno da Casa. Manda o Regimento que, após a votação do Orçamento, o presidente da Comissão de Finanças faça um relatorio sobre a situação economica e financeira do pais. Mostrou o sr. Horacio Lafer na sua longuissima argumentação, que a crise atual não afeta, como se propala, tão fortemente o organismo nacional. Acha que a inflação não é um mal quando para incrementar a produção. Tratou seu discurso da situação orçamentaria, decomposição do orçamento para 1948, lições do orçamento brasileiro e medidas necessarias para aumentar a nossa produção.

OUTRA TENTATIVA CONTRA A CASSAÇÃO

Quando o sr. Horacio Lafer deixou a tribuna, falou "pela ordem" o deputado Jorge Amado. Depois de citar artigo do Regimento, afirma que o projeto de cassação não poderá ser discutido enquanto não estiverem inclusas as leis que cita. Respondendo, o sr. Samuel Duarte declara que não pode se aplicar o artigo citado, porque o projeto não revoga nem altera a Constituição mas apenas a regulamenta.

ORDEM DO DIA

Houve em seguida novas "questões de ordem". Com 238 deputados, inicia-se a "Ordem do Dia". Encerrada a discussão do projeto autorizando a prestação de auxilio às populações de municipios baianos, em virtude de enchentes. Aprovado o requerimento de encerramento, houve verificação não cabendo o mesmo. Com relação às emendas, houve algum barulho, defendendo o sr. Freitas Cavalcanti o que toca a auxilios a Alagoas.

O FIM

Falando sobre o projeto tornando reservistas pilotos civis, falou ate o fim da sessão o sr. Henrique Oest.

Instalado o Congresso dos Circulos Operarios Catolicos

Foi instalado, ontem, o 1º Congresso dos Circulos Operarios Cariocas, no Circulo Catolico, às 20 horas, com o comparecimento dos representantes do presidente da Republica, e dos ministros da Justiça e Trabalho.

A sessão foi presidida pelo cardeal d. Jaime de Barros Camara. A' mesa, além das autoridades mencionadas, estavam tambem o conego José Tavora, o padre Leopoldo Brentano S. J., o assistente social da Federação, sr. Mario Sombra de Albuquerque, o sr. Alirio Sales Coelho e o sr. Moacir Cardoso de Oliveira, altas autoridades do Ministerio do Trabalho.

ASSEMBLÉIA FLUMINENSE

APROVADA EM SEGUNDA DISCUSSÃO A LEI ORGÂNICA DAS MUNICIPALIDADES

Extensa a Ordem do Dia de Ontem — Os Projetos Votados — O Sr. Paula Lobo Fala Sobre o Problema da Delinquencia Infantil

A sessão de ontem teve inicio as 14,30, sob a presidencia do sr. Pereira Rebel. A ata da sessão anterior foi aprovada sem correções, depois de lida pelo 2.º secretario. No expediente, foi lida uma mensagem do governador encaminhando um projeto de lei sobre a reestruturação de cargos no Tribunal de Justiça.

O deputado Moacir de Paula Lobo ocupou toda a hora do expediente lendo longo discurso sobre o problema da delinquencia infantil. O orador examinou o assunto detalhadamente, não só através de dados estatisticos como de considerações cientificas. Seu discurso durou cerca de uma hora.

ORDEM DO DIA

Na ordem do dia foram discutidos os seguintes projetos:

Projeto n. 257, abrindo um credito especial de Cr$..... 405 425,00, para atender às despesas com a execução do Decreto n. 2.944, de 20 de novembro de 1946. Aprovado em 1.ª discussão.

Projeto n. 272, abrindo um credito especial de Cr$...... 1 435,00, para custear a gratificação a que faz jus o vigilante João José Alves de Paula. Aprovado em 1.ª discussão.

Projeto n. 255, dando execução ao disposto nos artigos 36, 37, 38, 39 e 40 ao Ato das Disposições Constitucionais Transitorias.

Devido às emendas apresentadas, o projeto não pôde ser votado em 2.ª discussão e voltará à Comissão de Finanças, embora sob regime de urgencia. Uma das emendas apresentadas é do sr. Saramago Pinheiro, pretendendo a extensão dos beneficios a outros funcionarios que não forem enquadrados naqueles dispositivos, e outra, do sr. Luiz Vilela, pretendendo a supressão do paragrafo unico do artigo 1.º do projeto enviado pelo Executivo, que proibe aos funcionarios beneficiados a percepção de gratificações funcionais.

Projeto n. 282, criando um cargo isolado de redator dos Anais e Documentos Parlamentares, padrão "M". Devido a uma emenda apresentada pelo sr. Mario Guimarães, o projeto voltará à Comissão de Justiça para novo exame.

Projeto n. 255, concedendo a isenção de pagamento do imposto de transmissão de propriedade "inter-vivos" à Sociedade Fluminense de Assistencia aos Lazaros e Defesa Contra a Lepra, na doação de um terreno que lhe foi feita. O projeto ia ser votado em 3.ª discussão, mas o sr. Macedo Soares pediu a transferencia da votação para outra oportunidade, tendo em vista o fato de não terem chegado ainda à Assembléia certas informações que serão remetidas pelo Executivo.

Por ultimo, foi aprovado em 2.ª discussão o projeto n. 277, dispondo sobre a Lei Organica das Municipalidades. Das 47 emendas apresentadas ao projeto foram apenas aprovadas em bloco as que obtiveram parecer favoravel na Comissão de Organização Municipal.

A sessão foi levantada em seguida às 18,30 horas.

INCENDIO NO DEPOSITO DE BEBIDAS E A RADIO - TELEFONIA

Incendio de grandes proporções sobressaltou à noite de ontem, os moradores das proximidades da praça da Bandeira.

Cerca das 21,30 horas, foi notado o fogo na Fabrica de Cerveja Cairú, localizada na rua Mariz e Barros n. 205, junto à garagem da Cia. Mesbla, em um lado, tendo, à frente, no n. 209, uma vila residencial.

Compareceram ao local os bombeiros da praça da Bandeira.

Como o fogo aparentasse se expandir por todo o quarteirão foram tambem convocados os bombeiros da Tijuca, Vila Isabel, Grajaú e um socorro do Posto Central.

MILHARES DE GARRAFAS DE VINHOS DESTRUIDAS

No local, informou o sr. Bernardino Muller, um dos socios da firma, que ali se encontravam mais de 20.000 garrafas de vinho prontas para serem despachadas além de milhares de garrafas de aguardente, cerveja e vinagre. Cinco mil garrafões de vinho dentro de três dias seriam embarcados para São Paulo.

Na delegacia do 15.º D. Policial, para onde foi conduzido, outro socio da firma, o sr. Ramiro Tavares português, residente na rua Monte Alegre n. 12, apto. 23, declarou-nos calcular os prejuizos em mais de Cr$ 1.500.000,00 além das maquinas, cujos prejuizos ainda não pôde avaliar. A firma está segurada em Cr$ .... 1.100.000,00.

AS AUTORIDADES NO LOCAL

O comandante do Corpo de Bombeiros, coronel Imbassaí, dirigiu os trabalhos de extinção do fogo, auxiliado diretamente pelos capitães Armando de Moura, Paulino Cardoso e Antonio Vieira Junior e pelos tenentes Oscar Pereira, Emanuel Rionni e Franklin, este ultimo chefe do Serviço de Proteção.

O comissario Clovis, de serviço no 15.º D. Policial, esteve no local acompanhado pelo escrivão da delegacia.

OS PROPRIETARIOS

São proprietarios da fabrica de cerveja, citados, os srs. Pedro Saramgo e Fausto Rodrigues Paranhos. Este ultimo está na França.

QUEM DEU O ALARME

O vigia da garagem "Mesbla", situado ao lado do predio sinistrado, foi quem 1.º viu o sinistro. Deu o alarme e os bombeiros compareceram. O nome do homem é João Camilo da Silva, residente no Estado do Rio.

OUTRO INCENDIO

— Como é que funciona esse negocio? E o radio operador estabeleceu contato com sua base — Quartel General do Corpo de Bombeiros — e escutamos:

— Chama um oficial. Comunicado urgente.

— Todos estão trabalhando. Espere um pouco.

Com o fone no ouvido o tte. Franklin, encarregado do serviço de proteção:

— Alô, alô. Fala A-4 — Responde. Diga. Fale.

E a comunicação chegou pronta, alarmando o comissario Clovis que se encontrava no nosso lado.

— Ha um incendio na av. Paulo de Frontin, esquina da rua Hadock Lobo. Fogo. Confirmado.

PRINCIPIO

Felizmente, quando em companhia do comissario Clovis, chegamos ao local do segundo incendio, constatamos não ser tão grave a situação. Em uma parte do "Bar e Confeitaria Continente", situado no n.º 122, da rua Hadock Lobo, havia se manifestado um principio de fogo. Um dos socorros que estavam na rua Mariz e Barros para ali se dirigiu e foi resolvido em poucos minutos.

Habeas-Corpus Para Não Depôr

A FIM DE NÃO TORNAR PUBLICAS IRREGULARIDADES NO ABASTECIMENTO DA CARNE

S. PAULO, 10 (Asapress) — O Sindicato dos Proprietarios de Açougue impetrou uma ordem de "habeas-corpus" em favor de seu associado Luiz Greco, a fim de que o mesmo possa deixar de comparecer à Comissão Parlamentar de Inquérito sobre o Problema da Carne.

Diz um órgão da imprensa local que a medida visa evitar que gravissimas irregularidades no abastecimento da carne venham ao conhecimento do publico.

O Brasil Se Abastecerá de Trigo Dentro de Tres Anos

DECLARA, EM S. PAULO, O TITULAR DA AGRICULTURA

S. PAULO, 10 (Asapress) — Falando à imprensa após o encerramento da sessão inaugural da Convenção Nacional de Juta, o ministro Daniel de Carvalho declarou que têm sido ministrados à lavoura nacional métodos modernos de produção.

Acrescentou que a Escola de Tratoristas de Ipanema muito está fazendo em prol do desenvolvimento da produção agricola nacional.

Declarou sobre o plantio do trigo no Rio Grande do Sul cujo fomento, como acontece em Santa Catarina, Parana e Minas Gerais, está dando os melhores resultados, acentuando que, em face das providências que estão sendo adotadas, o Brasil produzirá trigo suficiente para o seu abastecimento dentro de três anos.

GOVERNADORES DE TRES ESTADOS REUNIDOS EM SÃO PAULO

Presente Tambem o Ministro da Agricultura — Instalada à Convenção Nacional da Juta

S. PAULO, 10 (Asapress) — Instalou-se ontem a Convenção Nacional da Juta.

Os trabalhos foram presididos pelo governador Ademar de Barros, sendo a mesa formada pelos srs. Daniel de Carvalho, ministro da Agricultura, Moura Carvalho, governador do Pará, Leopoldo Neves governador do Amazonas, secretarios da Fazenda, Agricultura e Trabalho, srs. Firmo Dutra, presidente do Banco de Crédito da Borracha, coronel Mario Gomes, vice-presidente da C. C. P., Umberto Reis, presidente do Sindicato da Industria de Fiação e Tecelagem, além de membros parlamentares e do Plano de Valorização da Amazonia.

Abrindo os trabalhos, o sr. Ademar de Barros deu a palavra ao sr. Reis Castro, que falou sobre a importancia da Convenção.

A seguir, o sr. Firmo Dutra declarou que o Banco da Borracha está em posição de atender imediatamente o financiamento da juta.

Por fim, falou o ministro da Agricultura, que salientou a importancia do cultivo daquela fibra em nosso país, no momento em que a India se divide em lutas politicas.

Frisou que via no movimento em defesa da juta uma fase nova da vida nacional, na qual os representantes dos Estados se unem para levar as soluções aos homens de govêrno.

S. PAULO CONSOME A PRODUÇÃO DO AMAZONAS

S. PAULO, 10 (Asapress) — O sr. Leopoldo Neves, governador do Amazonas, declarou à imprensa local que o Amazonas produz 5 mil toneladas de juta por ano, sendo toda essa quantidade consumida por São Paulo.

Chove as Emendas à Cassação

(Conclusão da 1ª Pag.)

e seis deputados, sendo vinte e oito contra. Mas é provavel que o sr. Acurcio Torres peça logo que falem dois oradores sobre o encerramento da discussão, baseado em artigo expresso do Regimento.

Estão inscritos os seguintes deputados: Contra — João Mangabeira, Prado Kelly, Raul Pila, Munhoz da Rocha, Café Filho, Gurgel do Amaral, Lino Machado, Osmar de Aquino, Berto Condé, Romão Junior, Rui de Almeida, Brigido Tinoco, Antonio Maria Corrêa, Crepory Franco, José Leomil, Epilogo de Campos, Aliomar Baleeiro e Helvecio Coelho Rodrigues e a bancada comunista. Favoravelmente, os seguintes: Altamirando Requião, Vieira de Melo, Arruda Camara, Freitas de Castro, Eduardo Duvivier, Lameira Bittencourt e Luiz Silveira.

DR. MAURICIO NASLAUSKY
CLINICA, CIRURGIA E PROTESE DENTARIA
Atende-se tambem, a crianças
EDIF. CARIOCA 3.º and s/306
Tel. 42-2743 — Segundas Quartas e Sextas-Feiras

SENADO

COMISSÃO MISTA PARA ESTUDAR A REORGANIZAÇÃO DOS SERVIÇOS PÚBLICOS

Pão Com 20 % de Farinha de Arroz — Creditos Aprovados

Na sessão de ontem do Senado o sr. João Vilasboas entregou á Mesa um projeto de lei que regula o montepio civil, sendo a materia remetida á Comissão de Constituição e Justiça. Ao sr. Aloisio de Carvalho Filho foi enviado um requerimento solicitando a inclusão nos anais da Casa dos discursos pronunciados em São Paulo, recentemente, pelo professor Reinaldo Porchart. Em virtude de diposição regimental, a votação da materia ficou adiada para a proxima sessão. O sr. João Vilasboas e outros enviaram um requerimento propondo a designação de uma comissão mista de senadores e deputados para a Mesa estudar e elaborar um projeto de reorganização dos serviços de administração publica. O assunto será submetido á votação na proxima Ordem do Dia.

O sr. Mario Ramos justificou a apresentação de um projeto de lei que manda misturar vinte por cento de farinha de arroz com o trigo de procedencia estrangeira na fabricação do pão. O projeto foi enviado á Comissão de Agricultura.

A seguir, o sr. Ferreira de Souza suscitou uma questão de ordem. Indagou da Mesa se os projetos de resolução do Legislativo, referente a recursos ao Tribunal de Contas de decisões em que o Tribunal tenha oposto reserva á abertura de credito, conforme um projeto que já se encontrava na Casa, deveria ou não ser submetido á sanção do Executivo ou promulgação do proprio Poder Legislativo. O sr. Nereu Ramos entregou ao plenario a solução do caso, e êste manifestou-se pela competencia do Legislativo em assuntos desta natureza.

Anunciada a Ordem do Dia foram aprovados, em discussão unica, a abertura do crédito pelo Ministério do Exterior, de Cr$ 2.379.000,80 para pagamento ao Banco do Brasil, na qualidade de procurador de Carneiro de Rezende & Cia., em discussão unica, autorizando a abertura do crédito pelo Ministério da Justiça da verba de 1 milhão de cruzeiros para atender a despesas com eleições municipais; em discussão unica, a abertura do crédito de 10 milhões de cruzeiros para obras rodoviarias e ferroviarias no Rio Grande do Sul; o sr. José Américo, como relator da matéria, opinou contrario á abertura do crédito, tendo os srs. Ivo de Aquino e Salgado Filho pleiteado a aprovação, sendo atendidos pelo plenario; em discussão unica, o crédito de Cr$ 1.240,00 para pagamento ao professor Djalma Haselman; e o crédito de Cr$ .. 108.000,00 para pagamento de auxiliares da Justiça Eleitoral do Paraná.

Em virtude de um pedido do sr. José Américo foi adiada a discussão do projeto que autoriza a abertura do crédito de Cr$ 70.400 558,60 para pagamento á Empresa concessionaria do Porto de Santos.

Em virtude de um pedido do sessão.

Greve Geral na Italia Com 50 Mil Guerrilheiros Vermelhos Em Roma

(Conclusão da 1ª Pag.)

Service) — Roma será abalada amanhã por uma greve geral que assumiu uma significação sinistra devido á presença na Cidade Eterna de cerca de 50.000 guerrilheiros vermelhos.

A greve, que começará ás 7 horas da manhã, foi combinada pela diretoria dos Sindicatos de Roma, numa votação de 18 a 3.

Os ministros responsaveis junto ao prefeito de Roma tinham convocado para amanhã uma reunião na qual se trataria de encontrar a solução para distribuir uma bonificação especial de Natal a todos os desempregados.

Nos circulos do governo se considera que a greve é de "carater politico", aproveitando-se de todos os fatores economicos. A decisão de declarar a greve geral foi conhecida em Roma e seus suburbios com rapidez extraordinaria, sabendo-se que já se iniciaram as manifestações.

A manobra dos trabalhadores provocou preocupação imediata nos circulos do Partido Republicano, que está retardando a sua aceitação definitiva nas pastas do Gabinete, cuja remodelação projeta Alcide de Gasperi.

Imediatamente depois de se anunciar que será declarada a greve geral, foram reforçados os contingentes da policia de Roma, que já foram triplicados desde a chegada dos guerrilheiros vermelhos.

Alem disso, o governo está agindo no sentido de tomar medidas tenentes a garantir o funcionamento das estações de radio. O Ministério do Interior não divulgou, todavia, se as estações serão ou não ocupadas como medida de segurança.

Condenado a 9 Anos o Matador de Orlando Silva

Sob a presidencia do juiz Faustino Nascimento, reuniu-se ontem o Tribunal do Juri a fim de julgar a Sebastião Vieira Marques por haver assassinado, com uma faca-punhal, a Orlando Gomes da Silva, no dia 25 de fevereiro do corrente ano.

O crime, praticado por um motivo futil, ocorreu cerca das 23 horas do citado dia, na rua Dona Romana. Quatro pessoas que presenciaram o delito depuseram em juizo.

A promotoria esteve a cargo do dr. João Batista Gueria e defendeu o acusado o advogado José Valadão.

Terminados os debates os jurados se recolheram á sala secreta, donde voltaram julgando o reu culpado e condenando-o a 9 anos de reclusão.

Concluido o Acôrdo, Retorna á Baía o Governador Mangabeira

(Conclusão da 1ª Pag.)

Entre outras razões o sr. Artur Bernardes justifica seu ressentimento porquanto, até o momento, não foi consultado pelos lideres daqueles dois partidos.

Entende, porém, o ilustre homem publico de Minas Gerais que esse procedimento afeta menos os interesses do partido do que os da propria coligação, eis que a posição assumida pelo PR, de longa data, assegura os seus entendimentos diretos com o presidente da Republica, independentemente de intervenções de terceiros.

EMBARQUE DO SR. MANGABEIRA

Completamente restabelecido da intervenção cirurgica a que se submeteu, e garantido o escoamento das aguas politicas da pacificação, o sr. Otavio Mangabeira resolveu marcar o seu regresso á Baía para o proximo domingo.

Alargamento da Av. Beira-Mar

Desconhece a Prefeitura — Parte de Um Plano Conjunto de Reformas

Ouvido pela reportagem, o sr. Edgard Estrela, diretor do Serviço de Transito, declarou que ha necessidade de redução do tamanho de refugios, na Avenida Beira Mar, como uma providencia para o desafogo do trafego, informando, tambem, que, em tal sentido teve entendimentos com o prefeito Mendes de Morais.

A uma pergunta sobre uma possivel derrubada de arvores o sr. Estrela respondeu que no encontro que teve com o prefeito, de tal não se cogitou.

FALA O SECRETARIO DA VIAÇÃO E OBRAS

Ouvimos, sobre o assunto, o engenheiro Amandino de Carvalho, secretario de Viação e Obras da Prefeitura.

Declarou-nos o secretario de Viação que, até o momento, não recebeu nenhuma determinação do prefeito Mendes de Morais a respeito. Adiantou que ainda não existem estudos em tal sentido, frisando, ainda, que este e outros problemas estão ligados a um plano de conjunto.

Surrou o Comissário Padilha e Rasgou-lhe as Vestes

Na madrugada de ontem o comissario Mauro Padilha, quando passava pelo bar situado no predio n. 103, da praia do Russel, teve a sua atenção despertada para um individuo que alcoolizado, ali fazia grande algazarra. Procurando pôr termo á farra, penetrou no estabelecimento e foi advertir o freguês inoportuno.

Indignado com a ação do comissario Padilha, o homem turbulento começou a depredar o estabelecimento, chegando mesmo a jogar garrafas e pratos sobre a autoridade. Não satisfeito, investiu depois e, além de agredir a socos o comissario Padilha rasgou-lhe as vestes, deixando-o em trajes menores.

Ao local compareceu um choque do Socorro Urgente, chamado pelo guarda civil n. 1 428 que, com auxilio de populares, conseguiu dominar o turbulento que foi apresentado, em seguida, ao comissario Melo Morais, de serviço na delegacia do 4.º distrito policial.

Ao ser autuado, o turbulento identificou-se como sendo Raimundo Leitão, brasileiro, branco, casado, operario de 19 anos de idade e residir no predio n. 94-A, da referida praia.

Os Estados Unidos Abandonarão a Conferencia dos 4 Grandes

(Conclusão da 1ª Pag.)

manha, fez com que o ministro das Relações Exteriores da Russia, Molotov, desse a entender que a União Sovietica cederia algo em sua posição deixando de insistir em que os seus pedidos de reparações tivessem prioridade sobre a produção da Alemanha.

Molotov evitou dar respostas aos pedidos de Marshall de que concordasse a Russia em remover mercadorias da Alemanha Oriental, a partir de 1.º de janeiro, deixando assim que êsse assunto ficasse estacado.

Todavia, durante o curso do debate, Molotov apresentou uma proposta que, conforme foi traduzida primitivamente do russo, mostrava que a União Sovietica estaria disposta a aceitar as demandas ocidentais de que as somas adiantadas para as importações vitais tivessem prioridade sobre as exportações e recursos alemães em moeda estrangeira.

Quando os delegados ocidentais trataram de verificar se essa interpretação era correta, produziu-se uma dificuldade sobre a exatidão da tradução e se concordou em que Molotov apresentasse o ponto por escrito, para que fosse estudado.

Se essa interpretação original fosse correta, a proposta de Molotov constituiria uma grande concessão soviética sobre as reparações.

Molotov, todavia, negou-se a entrar na discussão detalhada do assunto até que se chegue ao tema das reparações no projeto britanico de tratado.

Schuman Procura Consolidar a Vitoria Sôbre os Comunistas

(Conclusão da 1ª Pag.)

ma, ás três semanas de sangrentas lutas.

"Com a ajuda norte-americana, segundo Schuman afirmou, esperamos conseguir melhoria progressiva do nosso nivel de vida.

Mas, terão de ser suportados sacrificios inevitaveis por parte de todos.

Somente exorto os agricultores a que entreguem todos seus produtos ao mercado.

Isto será em seu próprio proveito já que êles sabem muito bem que seu bem estar ver-se-á ameaçado se os operarios forem obrigados a adotar medidas extremas devido á fome e á miséria.

E' absolutamente necessario que se evite a inflação e por isso devemos atingir e agir com rapidez".

AS PERDAS

PARIS, 10 (INS) — A imprensa de Paris anunciou com grandes titulos que a greve geral terminada hoje custou á França perdas no valor de .... 1.000 000 000 de francos.

Calcula-se que a ordem de greve custou á Confederação Geral de Trabalhadores Franceses, dominada pelos comunistas, a perda da metade dos seus membros.

O jornal "L'Intransigeant" calcula que a França perdeu 25 000 000 de dias de trabalho durante a greve, além de.... 7.000.000 perdidos nas greves que se registraram em julho.

ADVOCACIA TRABALHISTA
NAPOLEAO FONYAT
Carmo, 65 4.º — 43-8186

DR. BELMIRO VALVERDE
VIAS URINARIAS
Comunica a seus amigos e clientes que reassumiu a sua clinica
Consultorio — Rua Santa Luzia, 685-11.º andar — Sala 1106 — Ed Calogeras — Diariamente das 11 ás 15 horas ou com hora marcada
TELEFONE 22 0927

IMPRESCINDIVEL A ELABORAÇÃO DE UM PLANO DE EXPANSÃO PARA OS PAÍSES AMERICANOS

Homenageado o Ministro da Educação Por Motivo do 1º Aniversário de Sua Gestão

PARLAMENTARES, FUNCIONARIOS E JORNALISTAS LEVAM AO SR. CLEMENTE MARIANI AS SUAS MANIFESTAÇÕES DE APREÇO E RECONHECIMENTO — A TAREFA CUMPRIDA EM 1947 — OBRA DE COLABORAÇÃO GERAL — AS DECLARAÇÕES DO MINISTRO

O ministro Clemente Mariani foi alvo, ontem, de expressivas homenagens por motivo da passagem do primeiro aniversario de sua administração á frente do Ministerio da Educação e Saude. A tarde, o funcionalismo foi cumprimentá-lo em seu gabinete, estando presentes todos os diretores de departamentos, divisões e serviços, e representações do pessoal das varias seções. Seguiu-se uma recepção á imprensa, no restaurante do 16.º andar do edificio do Ministerio, a que compareceram tambem o governador da Baia, sr. Otavio Mangabeira, e varios parlamentares, entre os quais o deputado Juraci Magalhães. Associando-se ás homenagens, os membros das Comissões de Educação e Cultura das duas Casas do Congresso tambem visitaram o ministro Clemente Mariani, a fim de cumprimentá-lo pelo exito com que tem encaminhado os negocios de sua pasta.

O ministro da Educação, quando falava aos jornalistas

ENTREVISTA COLETIVA

Recebendo os jornalistas na terrasse do Misisterio, o ministro Clemente Mariani agradeceu-lhes a manifestação de apreço de que era alvo no momento, ressaltando quanto deve ao apoio dos jornais e dos jornalistas, que espontaneamente colaboram na realização das tarefas que se impoe o governo para resolver os problemas de educação e saude. Dentre os elementos de imprensa com que o Ministerio da Educação tem contado como dos mais entusiastas, citou o ministro o nome de Pompeu de Sousa.

(Continua na 8a pagina)

Efeitos do "Plano Marshall" Sobre a Economia dos Povos do Continente

Analise da Tese Simonsen Pelo Sr. João Daudt de Oliveira — Os Indices de Vida Antes e Depois da Guerra — Preservação da Ordem Social

Para sua enorme importancia internacional, bem como pela extraordinaria repercussão que vem despertando em todos os meios economicos da America Latina, a aplicação do "Plano Marshall", tal como foi elaborado destinado exclusivamente á Europa, estava a merecer um amplo inquérito entre técnicos e homens de negocios deste país, destinado a auscultar a opinião de cada um deles sobre as consequencias de tal planejamento sobre a economia latino-americana.

Procuramos assim ouvir a opinião do sr. João Daudt d'Olveira, presidente da Associação Comercial do Rio de Janeiro e da Confederação Nacional do Comércio, cujas palavras revestem-se de dupla importancia, de vez que se trata de um lider de sua classe e de um dos mais sinceros partidarios da politica de boa vizinhança de que foi paladino o grande presidente Roosevelt.

DEVER DA AMERICA

Sobre suas impressões em relação ao Plano Marshall, disse-nos textualmente o sr. João Daudt d'Oliveira:

— "Aos homens de negocio do nosso Continente nunca faltou o espirito de solidariedade, muito menos a tradição afetiva, para com os povos da Europa Ocidental. E' que temos uma herança espiritual que sempre prevaleceu em nossas atitudes em relação áqueles povos. Por isso, quando se trata de prestar assistencia ás populações dizimadas e empobrecidas da Europa, quando atraves de um planejamento, como é o caso do "Plano Marshall" se pretende reabilitar a desmoronada economia européia, as nações latino-americanas não poderão faltar ao apelo que lhes fazem os Estados Unidos."

PROBLEMA DO MUNDO

— "Há, porem, um angulo do problema que não deve escapar á nossa observação fria e realistica, se quisermos nos manter num plano bem objetivo. Não é só a Europa que está com sua economia desmoronada. Pois á exceção de alguns paises — menos de uma

(Conclui na 4ª pagina)

A CAMPANHA NACIONAL DA CRIANÇA E O SESC DO DISTRITO FEDERAL

A CONTRIBUIÇÃO DOS COMERCIANTES CARIOCAS, ATRAVÉS DAQUELA INSTITUIÇÃO, AOS ESFORÇOS DO GOVERNO EM FAVOR DA ASSISTENCIA Á INFANCIA

Palávras do Senhor Artur Pires, Presidente Daquele Orgão de Classe

Ainda há poucos dias, dirigindo-se aos brasileiros, o presidente Eurico Gaspar Dutra fez um apelo ao nosso povo no sentido de que todos cooperem, na medida das possibilidades individuais ou das classes a que pertencem, na grande campanha nacional em favor da criança, que o governo se traçou e acaba de lançar atraves do Ministério da Educação.

Não precisamos acentuar a relevancia do assunto e sua importancia decisiva nos destinos do nosso país.

Dentre as instituições de interesse social que se vêm consagrando ao problema e trazendo apreciavel contribuição aos esforços do governo está o SESC do Distrito Federal, em cuja organização se destacam varios serviços, postos e clinicas, destinados á infancia e a assistencia á maternidade entre o comerciarios cariocas.

Eis porque julgamos oportuno ouvir-lhe o presidente, sr. Artur Pires, nome de relevo em nossas classes conservadoras, médico e figura em torno da qual convergem simpatias e admirações precisamente pela obra que está realizando á frente dos destinos daquela instituição patronal.

ASSISTENCIA A' INFANCIA

— A assistencia á infancia — disse-nos o sr. Artur Pires — é um dos problemas com que se tem preocupado de maneira objetiva a direção do Serviço Social do Comercio em sua Administração Regional do Distrito Federal. Constitui mesmo o nosso principal objetivo, prioridade absoluta, sobre todos os outros tipos de assistencia.

Cuidamos de assegurar toda a assistencia médica e social aos filhos e ás esposas dos comerciarios cariocas e, já nos primeiros meses de funcionamento, assinavamos um convenio com a Prefeitura do Distrito Federal em virtude do qual podemos instalar, para funcionamento diario e gratuito, cinco postos de puericultura e de tratamento pré-natal em diversos bairros da cidade.

Esses postos, situados em Copacabana, Gávea, Vila Isabel São Cristovão e Riachuelo funcionando junto aos consultorios infantis municipais e dotados de pessoal dedicado e competente, acusam frequencia bastante animadora e conquistam dia a dia, sempre maior confiança e interesse da laboriosa classe comerciaria carioca. Cerca de 3.151 crianças já foram atendidas . 2.900 se acham matriculadas, recebendo tratamento sistemático.

Neles ainda promovemos distribuição de leite em pó e prestamos toda a assistencia médica e dentaria até aos 14 anos. Ademais instalamos nas duas Casas de Comerciário, no Engenho de Dentro e á rua Santa Luzia, clinicas infantis e cuidamos de ampliar, de maneira positiva e efetiva, tudo quanto temos até o presente realizado em favor do filho do comerciário carioca, isto é, trazendo assim o concurso desinteressado e eficiente do SESC do Distrito Federal a esta obra verdadeira de salvação nacional.

ASSISTENCIA A' MATERNIDADE

— O problema de assistencia á infancia se identifica ou, em melhores palavras, se antecipa com o de proteção á maternidade.

Dentro desse critério é que o SESC do Distrito Federal tambem tratou de organizar e pôr em imediato funcionamento completo serviço de assistencia á maternidade, constante de tratamento médico e dentario das gestantes, de orientação ás mães, distribuição de enxovais de recem-nascidos ás assistidas mais necessitadas e de um banco de leite. Ampliando seu programa em favor da mãe comerciária ou da esposa do comerciario carioca, planejou a instalação já em curso de uma grande maternidade modelo nesta capital, no edificio do antigo Colégio Silvio Leite, em local privilegiado, a qual receberá o nome de "Maternidade Carmela Dutra".

Esse estabelecimento contará com noventa apartamentos com 180 leitos, cinco salas de parto e duas de operações e, sob muitos aspectos, será uma obra inédita entre nós, pelos equipamentos e serviços por isso que solicitamos o concurso de técnicos municipais em organização hospitalar recentemente chegados dos Estados Unidos onde realizaram estudos de sua especialização.

Enquanto o SESC do Distrito Federal não dispõe de maternidade propria, firmou convenio com a Maternidade Clara Basbaum, onde mensalmente, sob seus cuidados e ás suas expensas, promove o internamento e o parto de gestantes matriculadas nos seus postos

APOIO AOS PLANOS DO GOVERNO

— Estas, concluiu o sr. Artur Pires, as realizações dos

(Conclui na 4ª pagina)

MESSIAS
Verde branco • Verde tinto • Clarete • Rosado • Branco seco

MESSIAS
Vinho do Porto
Lacryma Christi

MESSIAS
Dry Old Port
Messsias Port

MESSIAS
Vinho Espumante natural

Números que provam não haver a tão apregoada retração de Crédito por parte do Banco do Brasil

BANCO DO BRASIL S. A.

DEPOSITOS — EMPRESTIMOS

VALORES EM FINS DE MÊS (MILHÕES DE CRUZEIROS)
EXERCICIOS DE 1945, 1946 E 1947

MESES	DEPOSITOS			EMPRESTIMOS			% DOS EMPRESTIMOS SOBRE OS DEPOSITOS		
	1945	1946	1947	1945	1946	1947	1945	1946	1947
Janeiro	16.257	14.947	15.771	13.765	12.613	13.705	85	87	87
Fevereiro	16.686	15.233	16.179	14.393	12.840	12.778	86	84	79
Março	16.987	15.720	15.903	11.022	12.931	12.825	65	82	81
Abril	16.295	16.109	15.755	10.233	13.302	13.109	63	83	83
Maio	16.305	16.470	15.666	10.643	13.355	13.750	65	81	87
Junho	15.919	16.376	15.652	10.746	13.782	14.950	68	84	95
Julho	16.121	17.041	16.874	11.239	14.157	15.101	70	83	90
Agosto	15.220	17.057	16.679	11.163	14.178	15.259	73	83	91
Setembro	14.726	16.354	15.782	11.438	14.310	14.447	78	88	91
Outubro	14.914	15.645	15.404	12.078	13.679	14.375	81	87	93
Novembro	15.253	15.421		12.339	13.773		81	89	
Dezembro	14.790	15.405		12.538	14.389		85	93	
Média mensal	15.789	15.944	15.957 (*)	11.800	13.609	14.030 (*)	75	85	87 (*)

(*) Média de 10 meses.

A POLÍTICA

TRANSCORREU EM PERFEITA ORDEM O PLEITO CEARENSE

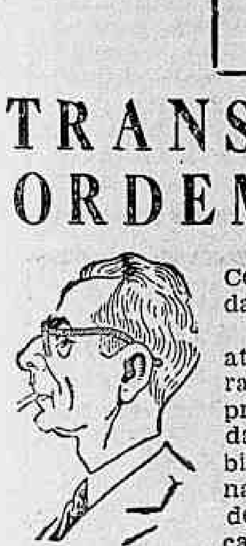

O dr. Adroaldo Costa, ministro da Justiça, recebeu do Estado do Ceará os seguintes telegramas sobre as eleições municipais realizadas naquela unidade da Federação, em 7 de dezembro ultimo:

"Tenho a honra de comunicar a v. ex.ª que, em cumprimento ao ato das disposições transitorias da Constituição do Ceará, se realizaram ontem neste Estado as eleições municipais para a escolha de prefeitos e vereadores. De todos os pontos do territorio desta unidade federativa recebi noticias de que os pleitos decorreram em ambiente de tranquilidade e absoluta ordem, sem incidente de qualquer natureza, fato que põe em relevo o civismo e a elevada compreensão democratica do povo cearense. Apraz-me participar a v. ex.ª que alcançaram completo exito as medidas adotadas pelo governo do Estado para assegurar a plena garantia e liberdade ao exercicio do direito de voto por parte de todos os cidadãos. Atenciosas saudações — FAUSTINO DE ALBUQUERQUE, governador do Estado do Ceará."

(Conclui na 4ª pagina)

Diario Carioca

S. A. DIARIO CARIOCA

Diretoria: Horacio de Carvalho Junior, presidente; Danton Jobim, secretário; Martins Guimarães, gerente

PRAÇA TIRADENTES, 77 — Telefones: Direção: 22-3023 e 22-1785; Secretaria: 42-5571; Redação: 22-1559; Gerência: 22-3035; Publicidade: 22-3018; Oficinas: 22-0824

NUMERO AVULSO: Cr$ 0,50; aos domingos, Cr$ 0,50
Assinaturas: anual, Cr$ 90,00; semestral, Cr$ 50,00

SUCURSAL EM SAO PAULO
Rua Conselheiro Crispiniano, 40-6.º — Tel.: 6-4564

A. XX — 11—12—1947 — N. 5.970

A Nossa Opinião

OS INSTITUTOS E OS TRABALHADORES

OS institutos de assistência social foram criados com a finalidade de amparar os trabalhadores. Êsse tem sido, incontestavelmente, o objetivo colimado por todos êles. Entretanto, falhas muitas têm aparecido no ritmo das atividades dessas entidades autárquicas. Não adianta procurar saber, no momento, as causas, as origens dessas falhas. Cumpre corrigi-las, em primeiro lugar, para que os trabalhadores possam encontrar ali, sem maiores dificuldades, aquilo a que êles, contribuintes obrigatórios, têm pleno e inconteste direito.

Uma das maiores daquelas falhas é, sem dúvida, o retardamento dos processos. O associado de qualquer dêsses institutos são obrigados a esperar meses e meses consecutivos pelos benefícios. Isso ainda é mais estranhável sabendo-se, como se sabe, que alguns dos estabelecimentos de assistência social, justamente os maiores, são padrões de organização administrativa.

Por mais de uma vez chamamos a atenção do ministro do Trabalho para semelhante irregularidade, pois os associados das autarquias vinham sofrendo graves prejuizos materiais, muitos até passando fome, na mais negra miséria. As medidas que solicitavamos, visando varrer dos trâmites legais a poeira da burocracia que tanto perturba os movimentos da máquina administrativa brasileira, revestir-se-iam, acima de tudo, de um alto cunho de solidariedade humana.

* * *

O grande público talvez não conheça em seus detalhes a situação angustiosa dos trabalhadores que vão aos Institutos pleitear benefícios. Afinal, não se trata de nenhum favor. Trata-se de um direito que êles adquiriram, através dos descontos obrigatórios nos seus salários. Pois bem, para receber êsse direito êles sofrem os maiores dissabores, suportando dolorosa "via-crucis".

Outros problemas, dirão alguns, também preocupam a atenção dos diretores das autarquias de assistência social. Não contestamos, não negamos a existência dêsses problemas. Entretanto, se não estamos errados, o problema número um dessas entidades é o amparo imediato aos seus associados. E ninguém poderá contestar.

A onda de reclamações vinha, de há muito, se avolumando, sem que nenhuma providência fôsse posta em prática, no sentido de acautelar os interêsses dos proletários. E a coisa se vinha arrastando até que os clamores chegaram aos ouvidos do presidente da República. E já ontem o chefe do Govêrno determinou que os processos de concessão de benefícios tenham prioridade sôbre todos os outros. O ato do presidente vem, dessa maneira, corrigir uma das muitas falhas da rotina administrativa das autarquias. Pena é, todavia, que para o cumprimento dêsse dever fôsse necessária a intervenção do presidente da República.

Não queremos envolver, no caso, todos os institutos. Mas a sua maioria sempre procedeu assim. É indispensável ainda que outras falhas sejam sanadas, a fim de que os Institutos possam realmente cumprir a sua alta finalidade de patronos dos trabalhadores brasileiros.

BANCO ECONOMICO NACIONAL S. A.
Rua Mexico, 45 A — Rio
Descontos — Cauções — Depositos

Os Extranumerários e o Ministro da Justiça

PENITENCIANDO-SE de grave injustiça que cometeu, o DASP enviou ao presidente da Republica bem fundamentada exposição de motivos propondo o pagamento devido aos extranumerarios que exercem funções gratificadas.

O caso é simples. Na administração publica os postos de chefes de serviços e seções dão direito a uma pequena remuneração mensal que varia de Cr$ 200,00 a 500.

Tendo maiores encargos, é lógico que o servidor perceba essa modesta gratificação.

Acontece, porem, que por uma interpretação estrabica só aos extranumerarios não tem sido permitido receber o referido adicional. O extranumerario trabalha como os outros seus colegas, a verba existe, porque consta do orçamento do pessoal de cada órgão, mas não sai da tesouraria para as mãos do enjeitado do serviço publico. E uma injustiça, senão verdadeira exploração que o Estado não precisa fazer, mesmo tendo em vista que a despesa que se não pesa no erario.

Depois da Constituição de 1946, que efetivou os extranumerarios com mais de cinco anos de serviço, a situação se tornou ainda mais clamorosa. Por isso, o DASP sugeriu que fosse efetuado o pagamento.

Chegando á Presidencia, no mês passado, o papel foi encaminhado ao Ministerio da Justiça, não sabemos por que motivo. E lá se encontra, dormindo longo sono. No entanto, o ano está chegando ao fim e se o sr. Adroaldo Mesquita não devolver o expediente ao Catete, com urgencia, cairá em exercicio findo. E adeus gratificações!

Não acreditamos que o ministro da Justiça queira impedir que numerosos servidores publicos recebam esse pequeno presente de Natal...

No Supremo o Recursó Sobre o Caso do PST

No Tribunal Superior Eleitoral deu entrada um recurso extraordinario para o Supremo Tribunal Federal, e impetrado pelo sr. Bernardo da Silva, sobre o caso do diretorio estadual do PST de São Paulo, considerado inexistente pelo TSE, depois de examinado o assunto em sessão, e tendo em vista o pedido do senador Vitorino Freire, dirigido antes do pleito naquele Estado.

Em vista do que determina a lei, será aberta vista ás partes interessadas e depois do preenchimento das formalidades legais, será encaminhado ao Supremo Tribunal Federal.

BANCO ECONOMICO NACIONAL S. A.
Rua Mexico, 45 A — Rio
Descontos — Cauções — Depositos

Imprescindivel a Elaboração de Um Plano de Expansão Para os Paises Americanos

(Conclusão da 3a pagina)

dezena — o resto do mundo foi atingido pela miseria, pela desorganização e pela inquietação espiritual. O "Plano Marshall" não pode, portanto, se circunscrever tão somente á Europa, e, sim deve abarcar aquelas nações que têm sua moeda desvalorizada, sofrem os males da inflação monetaria, padecem da diminuição de sua produção e que tiveram rompido o equilibrio de sua balança comercial com o resto do mundo.

POSIÇÃO DO BRASIL

— Neste caso está o Brasil. Basta sabermos que há na Europa paises que, apesar da proximidade ou mesmo da participação no conflito possuem atualmente maior resistencia economica do que nossa terra. Primeiro, porque a sua infra-estrutura economica é secularmente consolidada, enquanto a caracteristica nossa é a fragilidade do arcabouço economico. Depois, porque não houve propriamente desgaste tão acentuado no parque industrial de tais nações em virtude da feição industrialista do mecanismo economico, ao passo que a nossa capacidade de produção industrial e de recuperação é relativamente diminuta. Se é certo que não podemos esquecer o aspecto do desgaste humano nos que tombaram nos fronteira militar e civil, ninguem poderá desconhecer ao revés a contribuição e sacrificios de nossa gente, quer nos seringais amazonenses ou regiões inospitas de Mato Grosso e Goiaz, á cata de "latex", de meca quer nos sertões de Baía e Minas Gerais em busca de minerios e de cristal de rocha; nenhum povo poderá ignorar a exploração deficiente dos referidos minerais estrategicos; o sofrimento humano junto ás maquinas desgastadas, onde o homem esgota suas ultimas energias, num ingente esforço de sobrevivencia".

PLANO DE EXPANSAO

Finalizando esta primeira série de suas considerações, declarou ainda o sr. Daudt de Oliveira:

— "E o confronto é real diante da situação em que nos encontramos, assoberbados por problemas fundamentais que exigem a aplicação de um "Plano de Expansão" paralelo ao "Plano de Reabilitação". Sòmente assim poderemos agir com eficiencia na execução do Plano de assistencia ás 16 nações europeias que leva o nome do grande general Marshall".

ESFORÇO BALDADO

A uma pergunta sobre se não podemos concordar com a aplicação do Plano Marshall exclusivamente á Europa, responde o sr. João Daudt:

— "E' certo. Todo o esfôrço será baldado em face da atual conjuntura economica em que nos encontramos. Isto porque, se tomarmos como basico o periodo imediatamente anterior á deflagração da guerra, os indices de vida subiram em alguns paises americanos a 300 por cento e nunca foram inferiores, no minimo a 70%. Vemos, por exemplo, que o custo de vida na Argentina em junho deste ano subiu 71%, no Rio de Janeiro o custo dos alimentos subiu, em dezembro de 1946, 135%. O Chile teve uma elevação, até agosto do corrente ano, de 285%; a Colombia, em julho passado acusava um aumento de 177% e no Mexico a elevação era, em setembro de 1947, calculada em 184%.

PRESERVAÇÃO DA ORDEM SOCIAL

— Com disturbios tão profundos, como os que acabo de apontar nas economias latino-americanas, não existe base sólida para uma perfeita, intensa e desejável cooperação no sentido do soerguimento rápido dos paises europeus. Isto porque sabemos que em qualquer excesso na exploração de nossas matérias primas, qualquer esforço para a elevação rápida da produção em nossos paises, irá exigir a adaptação, na atual emergência, de métodos comparaveis aos da economia de guerra, o que absolutamente não podemos suportar. Estamos sangrando e debilitados, para que ainda possamos acudir com presteza a esse magnifico movimento de solidariedade humana, que, no fundo, visa tambem a preservação da ordem social nos paises com os quais temos afinidades de espirito e de sangue".

INEVITAVEL APELO

— "Já tive oportunidade de declarar, e é interessante reafirmar, que a canalização de bens de produção em grandes quantidades para a Europa diminuirá a entrega de encomendas para a América Latina, sabido que é que o parque industrial dos Estados Unidos estará destinado exclusivamente a preferência de pedidos europeus. Como há desde já, e é por todos conhecida, certa insuficiência por parte dos Estados Unidos na remessa de bens de consumo, segue-se que o apêlo á América Latina será inevitavel. Então iremos ter um novo periodo de estimulo á produção e exportação de matérias primas, em tudo semelhante áquêle que testemunhamos quando da guerra e que tão tragicas consequências nos acarretou.

PROVIDENCIA IMPRESCINDIVEL

— Este novo esforço trará sem duvida alguma uma diminuição do ritmo de industrialização em todo o continente latino-americano, acarretando, como primeira consequencia, o relaxamento dos niveis de vida das populações empobrecidas da America Latina.

E' oportuno relembrar, por sua valia histórica, a atuação do sr. Roberto Simonsen, através da tese defendida na reunião do Conselho Interamericano de Comércio e Produção, de Petrópolis, que condensa o pensamento das classes produtoras do pais.

Depois da reabilitação da Europa, teremos tremenda crise para a qual não estaremos habilitados a enfrentar.

Portanto penso, que, paralelamente, ao Plano de Recuperação para a Europa é imprescindivel a elaboração imediata de um Plano de Expansão para a América Latina.

Mauricio de MEDEIROS

A VITÓRIA DOS VENCIDOS

Aqueles que com admiravel persistência vêm advogando no Brasil os interesses dos suditos alemães que tiveram seus bens confiscados pelo Poder Publico, a titulo de indenização pelos prejuizos causados ao país pela guerra que nos moveu a Alemanha, acabam de marcar mais um tento.

A Comissão de Justiça da Camara dos Deputados aprovou, sem discussão, um substitutivo que unifica os vários projetos de liberação dos bens de suditos inimigos — alemães, italianos e japoneses. A formula adotada foi a de limitar tal liberação a tais suditos quando sejam casados com mulher brasileira ou tenham filhos brasileiros. Nós todo sabemos o que são para o Brasil êsses filhos "brasileiros" de alemaes e japoneses, e ninguem que tenha um pouco de memoria terá esquecido a luta que tivemos de travar para impedir a ação italianizante que a Italia de Mussolini fazia ostensivamente sobre os filhos "brasileiros" de italianos, constituindo as hostes de balilas nacionais...

Os alemães do passado, anteriores a Guilherme II e a Hitler, deram ao Brasil filhos que se tornaram bons brasileiros. Mas já no fim do reinado de Guilherme II e mais acentuadamente depois de Hitler as Deutsch Bunde se incumbiram de manter a nacionalidade alemã, por direito de sangue, nesses rebentos nascidos sob o sol do Brasil.

Quanto aos japoneses, estes nunca se misturaram. Aqui chegavam com destino prefixado do em seu país, dentro de um plano pre-estabelecido de cortar o continente sul-americano do Atlantico ao Pacifico. E' só vêr no mapa a localização das colonias japonesas e ver-se-á que, como uma carreira de formigas, elas se estendiam do porto de Santos aos limites com a Bolivia e daí até ao Pacifico. Sob pretexto de que não lhes forneciamos escolas, traziam seus professores seus padres e até seus médicos. Tinham todos os elementos indispensaveis a uma vida completamente isolada dentro do país no qual se introduziam.

Não são remotos os graves acontecimentos que São Paulo registrou, na luta que entre si mantiveram, para abater os que acreditavam na derrota do Japão. Sem o menor apreço pela autoridade brasileira, organizavam seus assassinatos punitivos, que só a muito custo o governo de São Paulo conseguiu deter.

E' para essa gente que se volta o sentimentalismo dos advogados da liberação, mandando restituir-lhes bens que deveriam responder pelos prejuizos que a guerra nos causou!

Já na primeira Guerra Mundial o Brasil foi vitima de um conto do vigario. O café brasileiro que estava em deposito em Hamburgo e foi confiscado pelos alemães, logo ao começo da guerra, quando ainda eramos neutros, nunca nos foi pago. Não conseguimos que no Tratado de Versailles figurasse essa justa reparação. Recentemente, na partilha de navios das nações vencidas, tampouco conseguimos que nos fossem adjudicadas algumas toneladas para compensação das muitas que perdemos por crueis torpedeamentos em nossas proprias costas. Alegou-se, então, que o Brasil se estava pagando por suas proprias mãos, com a retenção dos bens dos suditos inimigos. E' essa garantia, por cuja existencia não tivemos direito a uma insignificante reparação, que vamos agora liberar!...

Na chatice do sistema presidencial em que os partidos giram, todos em tôrno do Poder, não se pode esperar uma voz de oposição honesta que se erga no Parlamento contra essa ignominia. As nações não vivem do odio, mas tambem não subsistem á fraqueza sentimental quando se trata de punir os que as agridem e tentam destrui-las.

PÉ DE COLUNA

A PROPÓSITO DUM PRIMEIRO ANIVERSÁRIO

POMPEU DE SOUSA

Numa comemoração intima que ontem se realizou no terraço daquele irresistivel edificio do Ministerio da Educação — que é de lá ir-se e amar-se á primeira vista e só assim compreender-se o queremismo, o continuismo, pois entrar lá é logo querer ficar, continuar, tal a força de agrado que vem de suas paredes, de todo ele — na comemoração intima que lá se fez do primeiro aniversario da gestão Clemente Mariani na pasta respectiva, teve o dito ministro a gentileza de, ao se referir ao concurso da imprensa para seu trabalho, destacar em citação nominal este jornalista e este jornal. Citação que aliás arrastou o cronista a fazer uma das coisas que pior faz entre as muitas que faz mal: um discurso, isto é, um pequeno "speech", que é como a moda manda chamar e melhor assenta mesmo a uma fala, uma falinha apenas, que a gente diz sem tremolos na voz e assim a modo de conversa entre amigos. Era uma obrigação deste cronista, como aliás acentuou logo ás primeiras palavras. Obrigação menos da retribuição, que seria quase embaraçosa, do que do testemunho, que é, e foi, muito grata.

Porque a verdade é que, como deveis ter reparado, este cronista não é de tais elogios, ainda mais a ministros. Alem disto, não é de frequentá-los. Têm estes **pés de coluna** dado modesto testemunho desta conduta do cronista. A maioria dos titulares, senão todos, poderão de resto confirmá-lo. Exceção do dito ministro da Educação e Saude, a quem pessoalmente desconhecia até o dia em que, nominalmente convidado, lá em seu Ministerio esteve, entre outros jornalistas, num almoço em cujo decorrer deu o titular anuncio previo do lançamento de sua campanha de alfabetização de adultos.

Desde aí lhe venho, de maneira mais atenta, acompanhando o trabalho, á distancia embora. Atraido pela clareza — claridade de idéias, de cultura e de expressão — de sua exposição. Exposição não de ministro de Estado, pelo menos do habitual dos ministros de Estado, mas de verdadeiro intelectual, intelectual de muito bom quilate e gosto, que não é o usual, há de convir-se, entre ministros de Estado, entre homens de governo em geral. Impressão que já me havia ficado de seu discurso de posse e de outro com que antes interviera nos trabalhos constituintes da assembléia idem, alem de outros mais que, no intervalo e depois dele, andou fazendo em diversas oportunidades. Em todos, com igual oportunidade e esclarecimento. Oportunidade e esclarecimento que são sua caracteristica mais sensivel. Caracteristica dos dois que nele há: o homem de Estado e o homem de cultura.

Caracteristica que, de resto, não apenas nos discursos, mas tambem na atividade, se manifesta. O que a torna tão util ao administrador quanto o é ao intelectual. E a qual anima um sentido de objetividade, de realismo muito pouco encontradiço num espirito, como o seu, dado ás generalizações das idéias gerais, a que não são estranhas as do gosto artistico, o literario em particular.

Não precisaria, aliás, cá repeti-lo. É atributo patente. Basta ter olhos para ver e ouvidos para ouvir. E, com efeito, ver e ouvir. Está aí para isto este primeiro aniversario. Se não bastar, que se passem os olhos na entrevista que ontem deu fazendo um balanço deste ano de atividade. Entrevista que aí vai publicada na pagina anterior, a terceira.

Nela faltará referencia ao teatro, o que particularmente me contrista. Foi, porem, um lapso, e, alem do lapso, a curteza da verba respectiva, explicou-me o ministro pessoalmente. As disposições que o animam, porém, em relação ao futuro lhe perdoam o lapso e a curteza. Disposições que são no sentido de exercer a ação ministerial, neste campo especifico, com o especifico sentido de lhe atribuir a justa finalidade, que sempre devera ter tido, mas jamais teve, de agente de elevação do nivel artistico e cultural do nosso teatro, ao contrario do criterio corrente, de distribuição indiscriminada, que mais beneficia o comerciante do que o artista, o comercio do que a arte. Como se aos quitandeiros, por exemplo, se devessem distribuir as verbas da Educação e Saude.

O TEMPO

TEMPO — Perturbado, com chuvas.

TEMPERATURA — Em declinio.

VENTOS — de S. a L., frescos.

MAXIMA — 35.4.

MINIMA — 24.7.

Homenageada a Imprensa do Gabinete do Titular da Pasta da Marinha

Como parte do programa comemorativo da Semana do Marinheiro, teve lugar ontem, ás 14,30 horas, no salão nobre do Ministério, a homenagem prestada pela Marinha de Guerra á Imprensa.

A essa cerimonia compareceram as altas patentes navais bem como os representantes de todos os jornais.

Durante a homenagem falou o ministro Silvio de Noronha agradecendo a cooperação da Imprensa falada e escrita em prol do desenvolvimento da Marinha e mais o seu programa que ora está se desenvolvendo como construções de vasos de guerras, para a segurança do país.

Em resposta, falou o sr. Herbert Moses, presidente da ABI agradecendo.

A seguir, a convite do ministro Silvio de Noronha, foi iniciada uma visita no Arsenal de Marinha da Ilha das Cobras. Após percorrerem as diversas dependencias desse estabelecimento fabril, o almirante Renato Guilhobel, diretor de Engenharia Naval, ofereceu aos presentes um "cock-tail".

Os jornalistas foram atendidos pelo comandante Gastão Brasil que é o oficial de ligação com a Imprensa.

A Campanha Nacional da Criança e o SESC do Distrito Federal

(Conclusão da 3a pagina)

comerciantes cariocas, através da instituição que dirijo, para a solução dos problemas de amparar ás crianças desamparadas do Brasil e assistir a mães brasileiras.

No seu grande amor e na sua grande fé no Brasil, o presidente Eurico Gaspar Dutra acaba de lançar aquele emocionante apelo aos brasileiros, concitando-os a que formem fileiras em torno da causa sagrada da redenção da criança brasileira. Estou certo de que nenhum brasileiro consciente poderá recusar-lhe apoio, cooperando com o governo na forma ao seu alcance. Problemas como o da criança são problemas de salvação nacional e reclamam e impõem a conjugação e a dedicação de todos os esforços.

De nossa parte e em nome de nossa classe, temos dado o maximo possivel, no limite dos recursos de que nossa instituição dispõe. Acredito, porém de que as classes conservadoras de nosso país emprestarão o mais decidido apoio aos nobres cuidados do presidente Eurico Gaspar Dutra, cujo interesse vigilante pelos grandes e permanentes interesses do Brasil, acima das contingencias partidarias, cada vez mais o eleva na gratidão e no apreço de seus compatriotas.

Transcorreu Em Perfeita Ordem o Pleito Cearensê

(Conclusão da 3a pagina)

No mesmo sentido tambem telegrafou ao ministro da Justiça o presidente do Tribunal Eleitoral.

Reuniu-se o Diretorio da UDN Carioca

Reuniu-se ontem o diretorio da UDN carioca. Foram examinados, na ocasião, os pedidos de renuncia apresentados pelos srs. Luiz Aranha, Jorge de Lima, Ary Barroso, Paes Leme e sra. Ligia Lessa Bastos. Depois de estudar cada um dos casos, em particular, o Diretorio aceitou apenas uma renuncia: a do vereador Luiz Paes Leme.

HOMENAGEM AO VICE-GOVERNADOR

SÃO PAULO, 10 (Asapress) — No proximo dia 10 de janeiro as correntes politicas que apoiam o vice-governador Novelli Junior no Vale do Paraiba prestarão uma homenagem a esse procer, na cidade de Taubaté.

INGRESSARIAM NO PST

SÃO PAULO, 10 (Asapress) — Divulga-se que os deputados federais Euzebio Rocha e Pedroso Junior estão dispostos a abandonar o PTB, se o sr. Nelson Fernandes continuar á frente do Diretorio estadual daquela agremiação. Aqueles dois deputados, possivelmente, ingressariam no PST.

SEM A IMPRENSA NÃO HAVERÁ SUCESSO

SÃO PAULO, 10 (Asapress) — Informa-se que os pessedistas atribuem os seus ultimos insucessos á falta de uma imprensa fiel. Por isso, os membros da Comissão Executiva estão dispostos a montar dois novos jornais e uma estação de radio.

ELEIÇÕES SUPLEMENTARES EM S. PAULO

S. PAULO, 10 (Asapress) — Realizar-se-ão no proximo domingo, eleições suplementares nas cidades de Santos, Barretos, Pirajui e Tatui.

DESISTIU DO RECURSO O PSD

S. PAULO, 10 (Asapress) — O PSD resolveu retirar o recurso que havia interposto contra a eleição dos vereadores do PST.

CONTINUARAO OS TRABALHOS DA ASSEMBLEIA PAULISTA

S. PAULO, 10 (Asapress) — Reunidos ontem os lideres dos diversos partidos resolveram que a Camara Estadual funcionará até o dia 19 de janeiro vindouro, ao invés de encerrar os seus trabalhos no dia 15 proximo.

OS GALOPES DO SR. GAMA FILHO

O vereador Gama Filho, que se elegeu na legenda do PR, acaba de sair da UDN, para onde fôra recentemente. Na nova carta de demissão, que desta vez enviou ao senador Hamilton Nogueira, o sr. Gama declara com toda a franqueza:

"Nesta nossa vida tão atribulada, tão cheia de imprevistos e eivada de sensações, o tempo — esse nada que tudo consome — parece galopar desenfreadamente na cavalgada vertiginosa das horas".

Nesse galope o sr. Gama Filho irá para o PSD.

ENCERROU-SE A APURAÇÃO EM FLORIANÓPOLIS

FLORIANOPOLIS, 10 (Asapress). — Foi encerrada a apuração no pleito municipal nesta capital, sem que ocorressem anulação de urnas, impugnações ou interposições de recursos.

A UDN CONTINUA FIEL A LEI E Á DEMOCRACIA

S. PAULO, 10 (Asapress) — Falando á imprensa local sobre o acordo politico celebrado no Rio, o sr. Julio Mesquita Filho, da UDN, e que participou das negociações como representante de S. Paulo declarou que a opinião publica não pode temer que os entendimentos havidos para a conclusão desse acordo redundem numa perturbação das diretrizes da UDN.

Acrescentou o sr. Julio Mesquita que a UDN permanecerá ao lado da lei e da democracia.

MAIS SETE DEPUTADOS DEIXARÃO O PTB

S. PAULO, 10 (Asapress) — O deputado Castro Neves, regressando do Rio, declarou á reportagem que, alem do sr. João Alberto, sete outros deputados deixarão o PTB, figurando entre esses sete o sr. Euzebio Rocha.

PREFEITOS ELEITOS PELO P. S. D. NO ESPIRITO SANTO

VITORIA, 10 (Asapress) — O PSD elegeu 18 prefeitos municipais nêste Estado, a saber: Jair Giestas, em Afonso Claudio; Euclides Jacoub Junior, Alegre; Nelson Melo, em Alfredo Chaves; Conego Barros, em Anchieta; Lais Teodoro Museo, em Aracruz; Odilon Milagres, em Baixo Guandu; Adelino Coimbra, em Barra do São Francisco; Getulio Muniz, em Fundão; Francisco Lacerda Aguiar, em Guaçui; João Cunha, em Itaguassu; José Raposo, em Iuna; Benjamin Couto, em Jabaete; Manuel Salustiano de Souza, em Linhares; Argentino José da Silva, em Muniz Freire; Francisco Schwartz, em Santa Leopoldina; Otavarino Duarte Santos, em S. Mateus; Romulo Castelo, em Serra; e Aureo Viana, em Itapoama.

ADVERTÊNCIA BRITÂNICA A ÁRABES E JUDEUS

SABOTAGEM CONTRA O "PLANO MARSHALL"

DIRIGIDO O PLANO PELA RUSSIA

WASHINGTON 10 (INS) — Nos circulos da delegação norte americana alega se que a Russia esta procurando aplicar na Alemanha a sua anunciada tatica de sabotar o Plano Marshall.

Não é possivel chegar.se a qualquer conclusão — alegam os referidos circulos — a menos que a Russia abandone o plano que tem de sabotar o programa de ajuda a Europa, sobretudo no que se refere á industria do Ruhr alemão.

Diz.se que as potencias ocidentais se mostram seriamente preocupadas com a negativa de Molotov a fornecer os dados que lhe foram solicitados sobre as condições economicas na zona sovietica de ocupação da Alemanha.

Considera.se que esses dados são absolutamente necessarios para possibilitar um acordo sobre os principios economicos que hão de ser aplicados no caso da Alemanha.

Se Molotov persistir em não proporcionar a referida informação, isto, por si só, bastaria para precipitar o fracasso da conferencia.

AUMENTO DO PREÇO DO PÃO E DA CARNE EM SÃO PAULO

Será Dada a Conhecer, Hoje, a Solução — Baixaria, Por Outro Lado, a Carne de 2.ª — Porque Não Podemos Importar Trigo Americano

S. PAULO, 10 (Asapress) — Na reunião realizada ontem pela F. A. R. E. S. P., com a presença do coronel Mario Gomes, vice-presidente da C. C. P., ficou resolvido que a carne de 1ª será mesmo aumentada, enquanto a de 2ª sofrerá redução de preço.

Sabe-se que havera distribuição de 500 toneladas de carne a mais por semana em São Paulo, ou seja, uma cota de 300 toneladas por dia.

Por outro lado, não havera carne ás sextas e as segundas-feiras.

Informa-se também que, caso sejam concretizados os entendimentos atuais em torno da questão da carne, elaborar-se-ia um contrato tendo como partes os frigorificos e os marchantes.

Seria fixada a obrigatoriedade destes manterem o preço a ser fixado durante o ano de 1948, sendo estipuladas multas pesadas para os que infringirem aquêle dispositivo.

TAMBEM A CARNE EMPACOTADA

S. PAULO, 10 (Asapress) — Em importante reunião a se realizar hoje, no Palacio dos Campos Eliseos, a Comissão Estadual de Preços deverá aprovar o aumento do prêço da carne em São Paulo.

O coronel Mario Gomes da Silva declarou a imprensa que o problema da carne será abordado em todos os seus aspectos, sofrendo estudos tambem a questão da carne empacotada.

AUMENTO DO TRIGO TAMBEM

S. PAULO, 10 (Asapress) — Em reunião realizada ontem, a Comissão Especial do Pão resolveu aprovar o aumento do prêço do produto, nas bases propostas.

Dessa forma, o prêço do pão será mesmo aumentado nesta capital, dependendo a medida da C. E. P.

O TRIGO NORTE-AMERICANO

S. PAULO, 10 (Asapress) — Nos debates verificados em torno do prêço do pão, o coronel Mario Gomes, respondendo ao alvitre de ser feita a importação de farinha de trigo norte-americana para suprir o "deficit" de 340 mil toneladas de trigo no consumo nacional, disse que tal importação é impossivel ante a proibição por parte do govêrno estadunidense da exportação de farinha de trigo além das cotas fixadas aos paises importadores.

Afirmou que 300 mil sacas que haviam sido negociadas nos Estados Unidos pelo Exército brasileiro não puderam ser transportadas por proibição do governo norte-americano.

O produto tivera de ser vendido por qualquer prêço, antes que deteriorasse.

LOTERIA DO NATAL

AO MUNDO LOTERICO rua do Ouvidor 139, previne aos seus freqeses haver grande procura para os bilhetes da LOTERIA DO NATAL de 15 milhões de cruzeiros a extrair-se quarta-feira 24 do corrente, motivo porque roga que sejam retirados com bastante antecedencia a fim de que não sejam surpreendidos com a falta dos seus bilhetes. O AO MUNDO LOTERICO vendeu ontem o 2º e 3º premios da Loteria de 1 milhão de cruzeiros de ns. 39988 e 36890 e sabado proximo venderá os 2 milhões de cruzeiros por Cr$ 350,00 e vigesimos a Cr$ 17,50.

Habilite-se no ao MUNDO LOTERICO, rua do Ouvidor 139 — O MILIONARIO DAS SORTES GRANDES.

Ganhe a Educação de Seu Filho, Subscrevendo Ações do Colegio Estados Unidos do Brasil S. A., em Organização

O maior e mais perfeito estabelecimento de ensino das Américas, a ser construído na Praia de Guaratiba. Manterá curso primário, admissão, ginasial, clássico, científico, profissional, comercial, normal e filosofia.

Sendo acionista do Colégio Estados Unidos do Brasil, V.S. terá, entre outras, as seguintes vantagens:

a) — Poder dar ao seu filho uma educação completa, nos moldes da concebida pelas melhores escolas do mundo;

b) — Ter preferencia e desconto nos preços do Colégio, para seus filhos;

c) — Dar-lhes um conforto que, em casa raramente V.S. poderá fazê-lo, pois o Colégio terá aparelhos refrigeradores, cinema, teatro, bailes, montaria; ciclismo, remo, natação, esgrima e etc., além de perfeita Colonia de Ferias;

d) — Poder passar as suas ferias em companhia de seus filhos, na Colonia de Férias do Colégio que manterá apartamento para tal fim, por preços bem reduzidos;

e) — participar dos lucros do Colégio, recebendo um dividendo minimo, para as suas ações, de 8 por cento ao ano;

f) — Finalmente, CONCORRER a um PREMIO que será a EDUCAÇÃO DE SEU FILHO, inteiramente GRATIS.

Consultem o ADVOGADO da organização, Dr. Ulderico Pires dos Santos

AVENIDA RIO BRANCO, 39, 20.º ANDAR, SALAS 2005 E 2006 — TEL. 43-2463

RESUMO TELEGRAFICO INTERNACIONAL (U P. E I.N S)

O PAPEL DA FRANÇA NA DISPUTA ENTRE O ORIENTE E O OCIDENTE

Bases Americanas No Panamá — Russos Nos EE. UU. — Voto de Confiança Na Belgica — Tratado Na Tchecoslovaquia — Desastre de Avião—A Volta ao Mundo—Agitação no Teerã

Georges Bidault, agindo sob influencia do caos inspirado pelos comunistas, na França, está se candidatando ao titulo de "homem do contra" da conferencia. Em outras ocasiões, distinguiu-se o ministro do Exterior francês pelos esforços tendentes a encontrar solução para as disputas entre o leste e o oeste. Desta vez, contudo, é ele o autor de declarações mais francas e acerbas.

"Bidault está se atribuindo uma importancia exagerada" — disse um proeminente membro da delegação, que tem assistido ás sessões. Os outros ministros parecem cautelosos e não desejam assumir a responsabilidade pela ruptura das negociações. "Mas, quanto a Bidault, dificilmente se poderia dizer o mesmo. Ele fala como se fosse o centro dos acontecimentos".

BASES NO PANAMÁ

O Departamento de Estado anunciou hoje que se tinha chegado a um acôrdo com a Republica do Panamá pelo qual os Estados Unidos manterão 14 bases militares no territorio panamenho para o vital canal que atravessa o istmo.

O acôrdo foi assinado pelo embaixador dos Estados Unidos, Frank T. Hines, que foi á referida republica para negociar o acôrdo, e o ministro do Exterior do Panamá Francisco A. Filos.

RUSSOS NOS EE. UNIDOS

O senador Styles Briggs, republicano, de New Hampshire, apresentou hoje um projeto de lei no qual se pleiteia a equiparação do numero de russos residentes nos Estados Unidos, com o de norte-americanos que os russos deram permissão para entrar na Russia.

Informou o senador que, caso seja aprovado o seu projeto, a Secretaria de Estado se verá obrigada a revisar os vistos de muitos dos russos que estão atualmente nos Estados Unidos.

VOTO DE CONFIANÇA NA BELGICA

A Camara dos Deputados belga, por 152 contra 32 votos, concedeu hoje um voto de confiança ao governo de Paul Henri Spaak, o qual foi apresentado pelo governo de coalizão para que a Camara determinasse se aprovava ou não a atuação do governo a respeito do rei Leopoldo, que tem estado no desterro desde que terminou a guerra. Os lideres dos partidos que formam o atual Gabinete admitiram durante os debates que havia desacordo entre eles sobre o passado e o futuro do rei Leopoldo, porém evitar ocasionar uma crise governamental em consequencia de tais divergencias.

INFLAÇÃO NOS EE. UU.

Os lideres republicanos do Congresso concordaram com um programa anti-inflacionista de

Georges Bidault

quatro pontos, inclusive a redução dos creditos bancarios, e concessão voluntaria de materiais industriais, mas repeliram o pedido de Truman no sentido de poderes especiais para racionamento e controles. Os referidos lideres acrescentaram que tentariam obter a aprovação do programa antes do Natal.

TRATADO RUSSO-THECOSLOVACO

A radio de Praga anunciou que o ministro do Exterior tchecoslovaco dr. Ripka, assinou um convenio cmoercial de 5 anos com a Russia, hoje, em Moscou.

DESASTRE DE AVIÃO

Um C-54 de transporte, do exercito dos Estados Unidos, espatifou-se de encontro ao solo, incendiando-se, logo apos ter levantado voo de Goose Bay num voo de treinamento para Westover Field. Parece não haver sobreviventes, pois os pilotos que sobrevoaram na madrugada de hoje sobre o local do desastre revelaram terem avistado destroços fumegantes, espalhados por centenas de metros.

A VOLTA DO MUNDO

Os aviadores George Truman o Clifford Evans completaram hoje a volta ao mundo em seus aviões "Piper Cub", no aeródromo de Teterboro, ás 10,01 da manhã de hoje.

O voo de 36.000 quilometros foi efetuado em 4 meses e um dia.

CONDECORADOS NO PERU

A embaixada peruana anunciou que nove oficiais do exercito norte-americano foram condecorados na noite de segunda feira com a Ordem Militar de Ayacho. As comendas foram entregues ao tenente general Matahew Riddeway, presidente da Junta de Defesa Inter-Americana, e pelos membros de seu estado maior, numa cerimonia realizada na embaixada peruana.

AGITAÇÃO NO TEERA

Numa tumultuosa sessão, hoje, o Parlamento do Irã deu um voto de censura ao governo de Ghavam Es Sultaneh, que ocupa seu posto seu Gabinete formado desde há varios dias. De acordo com a Constituição Ghavam deve agora apresentar sua renuncia.

Novo Membro da Missão Militar Mista Brasil-Estados Unidos

O tenente.coronel Albert S. Branson do Departamento de Material Belico do Exercito dos Estados Unidos, acaba de chegar a esta capital, para servir na Seção do Exercito da Comissão Militar Mista Brasil-Estados Unidos, sendo designado para chefiar a Seção de Treinamento do Material Belico. Esse oficial superior, tem 8 anos de serviço no Exercito, serviu na Inglaterra no Quartel-General Superior Aliado e depois tomou parte na invasão da Normandia onde era encarregado de ligação e serviços de embarque e desembarque de material belico, na seção do 1.º Exercito. Tomou parte nas campanhas do centro e do norte da França, na ofensiva de "Ardennes-Alsace" e na campanha de "Rhineland" comandando a 24.ª Estação de distribuição da Retaguarda do 3.º Exercito e pertenceu ao Exercito de Ocupação.

O coronel Branson, nasceu em Philadelphia e é filho do sr. e sra. Tomas Branson de Willow Greve Pennsylvania. Cursou o Ginasio Noroeste de Philadelphia e em 1927 tornou-se no Instituto Drexel de Tecnologia.

LOBO
ALFAIATE
RUA MEXICO, 41-6.º 606
TEL. 22-5921

Dr. Paulo Perissé
Varizes — Intestinos — Reto e Anus
Hemorroidas sem operação
Av. Rio Branco, 108-10.º s/1013 — Ed. Martinelli
Consultas diariamente das 13 ás 15 — Hora marcada
Fone: 28-4531

EDITAL

SINDICATO DOS ESTABELECIMENTOS DE ENSINO SECUNDARIO E PRIMARIO DO RIO DE JANEIRO — RUA MEXICO, 11 - 14.º ANDAR - SALA 1402 — TEL.: 22-2971 — RIO DE JANEIRO

Pelo presente, ficam convocados para a ASSEMBLÉIA GERAL EXTRAORDINARIA a realizar-se na séde social desta entidade (Rua Mexico, 11 - 14.º andar - sala 1402 — Rio de Janeiro), no proximo sabado, dia 13 de dezembro de 1947, ás 18 horas, a fim de deliberar sobre o seguinte:

ORDEM DO DIA

a) — eleição de 3 vogais e 3 suplentes para, na fórma do art. 90 da Consolidação das Leis do Trabalho, serem indicados para a Comissão de Salário Minimo;

b) — tomar conhecimento dos entendimentos existentes com o Sindicato dos Professores de Ensino Secundario, Primário e de Artes do Rio de Janeiro sobre salários para 1948;

c) — interesses gerais.

Caso não haja numero legal para sua instalação em 1.º Convocação, a referida Assembléia realizar-se-á ás 19 horas do mesmo dia, no mesmo local, em 2.ª e ultima convocação, deliberando na forma da lei.

Rio de Janeiro, 8 de dezembro de 1947.

(a) DR. PLINIO LEITE — Presidente.

Alarmado o Alto Comissário na Palestina Com Choques Sangrentos

JERUSALEM, 10 (De Robert Miller, da United Press) — O alto comissario britanico na Palestina, Sir Alan Cunningham, alarmado diante dos crescentes choques sangrentos verificados na Terra Santa, advertiu aos judeus e arabes de que o governo tomara disposições severas contra os mesmos, a menos que ponham fim ás hostilidades mutuas. Assim é que em comunicado dado á publicidade Cunningham revelou que a Grã Bretanha manteria a ordem na Palestina", "enquanto a Terra Santa estivesse sob mandato britanico". "Caso continuem as desordens — acrescentou o alto.comissario britanico — não terei outro remedio si não ordenar as forças de segurança que adotem severas medidas contra todos os judeus e arabes que violem a lei".

As autoridades britanicas mantiveram durante a noite um estrito toque de recolher na zona situada entre Tel Aviv e Jaffa, realizando varias detenções e buscas naquela zona durante o dia. Em consequencia judeus e arabes, surpreendidos com armas em suas casas ou trazendo.as consigo, foram imediatamente recolhidos á carcere. Varios choques isolados, verificados em outras partes da Palestina, ocasionaram a morte de quatro arabes e dois judeus. Muitos observadores acreditam que a calma aparente que atualmente reina em Tel Aviv e Jaffa é presagio de uma possivel tregua naquela zona possivelmente em virtude da temporada de embarque de frutas citricas, que agora se inicia.

A proposito, informa.se que os agricultores citricolas que exercem grande influencia entre os arabes, pediram aos lideres militares de Jaffa que ponham fim á violencia naquela zona. Os arabes então resolveram solicitar instruções ao Alto.Comitê arabe. Por outro lado, os agricultores arabes e judeus, que assistem ás reuniões ordinarias da Junta de Fruticultores, discutiram a possibilidade de pôr fim á luta que se trava em Jaffa e Tel Aviv. Todavia, a referida tregua não afetaria o resto da Palestina.

Entrementes, o ministro das Relações Exteriores da Arabia Saudita, principe Feisal, chegou hoje ao Cairo, prometendo que seu pais lutaria contra a partilha, na forma em que venha a ser decidida pela Liga Arabe. Simultaneamente, um semanario do Cairo, "Rosa Elyouseff", informou que agentes de fabricantes de armamentos da India, Paquistão, Tchecoslovaquia, França e Suiça estão procurando vender armas e munições aos judeus e arabes no Oriente Proximo.

Em Damasco, na Siria, os chefes das tribus guerreiras drusas notificaram ao governo que estavam dispostos a fornecer dez mil homens para a luta na Palestina. Essas tribus são parte de uma seita levantina que dirigiu o movimento nacionalista sirio em 1923 e durante três anos liderou outras tribus sirias na luta contra os exercitos franceses.

Em Teerã, um grupo de lideres religiosos muçulmanos e comerciantes enviaram um telegrama aos lideres da Liga Arabe, no Cairo, revelando que combaterão "em defesa dos direitos arabes", na Palestina. Formou.se então um grupo destinado a recolher fundos para enviar aos voluntarios que deverão combater na Palestina.

AVISO
AÇÃO ENTRE AMIGOS
BAIRRO S. LUCAS
Volta Redonda — E. do Rio
Fica transferido para 24 de Junho de 1948 o sorteio da casa no referido bairro visto não ter passado todos os bilhetes.

DESASTRE DE UM AVIÃO MILITAR NOS EE. UU.

VARIOS TRIPULANTES DESAPARECIDOS

WESTOVER FIELD, Massachussets, 10 (U. P.) — As autoridades militares anunciaram que o avião militar C-54 que caiu ao solo e incendiou-se ontem á noite em Lavrador, conduzia 29 tripulantes e passageiros. Não se sabe se houve sobreviventes. Os tripulantes do aparelho B-17, que sobrevoou o local do acidente, ao meio dia informaram ter visto um homem de pé movendo os braços. Não sabiam, entretanto, se se tratava de um dos viajantes do avião ou de um membro dos grupos de salvamento os quais partiram para o local do sinistro.

RÁDIO CLIPPER
MARCA A EVOLUÇÃO DOS TEMPOS!

MODELO 2435 - EA
Superheteródino - de 5 valvulas. Ondas curtas e longas. Alto-falante de 6" - de alta fidelidade. Contrôle de sensibilidade automático. Móvel de rica madeira selecionada e pré-secada.

HOJE: APARECE RÁDIO CLIPPER, SÍMBOLO VIVO DA TÉCNICA MODERNA

Equipes de técnicos especializados em radiofonia, depois de longos estudos e rigorosos testes, guiados pelos ensinamentos das mais recentes descobertas técnicas, apresentam o ponto culminante a que chegaram: RÁDIO CLIPPER. Procure conhecer, antes de adquirir o seu novo rádio, um CLIPPER. Verifique suas reais qualidades e alta classe.

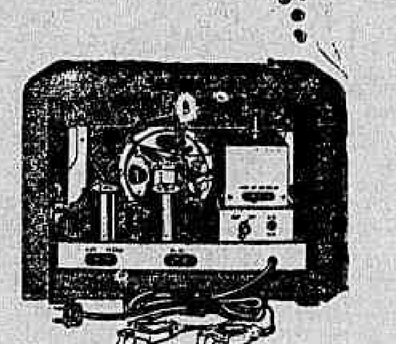

RADIO CLIPPER MOD. 2435 - E A
Funciona com acumulador de 6 volts ou corrente alternada de 90/117/180/220 volts 50 a 60 ciclos

ASSUMPÇÃO S. A. - RESPONDE PELO QUE VENDE
RUA RODOLFO MIRANDA, 76 • CAIXA POSTAL 2025 • SÃO PAULO

PANAM • Casa de Amigos

AS ARTES

O SALÃO DE 1947

Antonio Bento

Todas as pessoas que me têm falado sobre o Salão, tanto pintores como escritores ou simples visitantes, elogiam sem restrições os tres quadros de Pancetti. Ha dessa forma uma unanimidade de juizos favoraveis ao pintor, que é realmente uma das personalidades mais vigorosas e originais do modernismo brasileiro. Não ha duvida que o instinto plastico de Pancetti parece dominar os proprios recursos técnicos do artista, impondo o seu imperio de forma ostensiva. E é curioso observar como se revela depurada, simples e naturalmente refinada a sua pintura. A maioria dos admiradores de Pancetti gosta mais de suas marinhas, genero em que o pintor não tem competidores em sua geração. Justifica-se essa preferencia. A vida de marinheiro tornou o artista intimo dos grandes espaços oceanicos, deu-lhe o conhecimento profundo do misterio plastico das aguas, sempre tão moveis e fugitivas aos apelos dos pintores. Pancetti simplifica o mais que pode as suas marinhas. Reduz as cores a duas ou tres tonalidades, com as quais joga com segurança magistral. Seu espirito de sintese torna-se então dum grande refinamento e ao mesmo tempo duma pureza rara na pintura moderna brasileira. Enquanto outros pesquisam furiosamente, fazem "recherches" complicadas e não encontram nunca o que procuram — Pancetti realiza tranquilamente o que teve em mente conseguir. Vem daí esse sentimento de coisa acabada, de coisa realizada que o espectador experimenta diante das telas do artista, não só as marinhas como os seus retratos e paisagens diversas. Mesmo no retrato este ano enviado ao Salão afirmam-se os dons de observação e de sintese de sua obra. Tudo é feito com economia de meios e simplicidade — e ordenado com seguro instinto plastico. Não ha em seus quadros nenhuma elocubração estetica complicada, nenhum apelo á arte cabalistica ou indecifravel de certos pintores do modernismo. Apesar disso, a pintura de Pancetti consegue um despojamento de superfluidades e atinge a um espirito de sintese realmente excepcionais no panorama da pintura modernista do Brasil. Sem procurar ser um cerebral Pancetti faz uma arte de real pureza artistica e riqueza de concepções, conseguindo obter esses resultados com um minimo de meios expressivos. Suas paisagens e marinhas são naturalmente bem compostas. Diante dum trecho de mar ou de paisagem, o pintor sabe logo onde deve colocar o seu cavalete. Sabe retificar com seguro golpe de vista as linhas dum braço maritimo que corta a praia, de modo a adaptá-las ás exigencias da composição. E, acima de seu conhecimento do oficio, Pancetti é intimo das coisas. Conhece por isso mesmo o segredo de interpretá-las através das cores, que são sempre reduzidas ás suas tonalidades essenciais. Sabe por isso transmitir com segurança ao observador essa impressão de coisa realmente obtida, que sempre é dada pelos seus trabalhos.

O TEATRO

"AGORA MANDO EU!...", NO RIVAL

A fim de preparar repertório para a sua proxima "tournée" a São Paulo, e sul do país, Alda Garrido doravante conservará por pouco tempo as peças em cartaz.

Obedecendo a esse critério o popular atriz apresentará em duas sessões, amanhã, a comédia argentina "Agora Mando Eu!...", de Goycoechéa e Gordone, adaptação de Paulo Orlando e Américo Garrido, na qual ela fará a "Tia Faustina" personagem engraçada e que, chegando á casa do seu sobrinho "Serapião" faz coisas infernais pondo tudo nos seus devidos lugares, reparando faltas ali verificadas antes da sua chegada.

A ESTRÉIA DO GLORIA

Miss Baby, a cantora dos "night-clubs", e Silva Filho, serão apresentados dia 19 no Teatro Gloria, pela Cia. de Revistas Dercy Gonçalves, cujo elenco é constituido por conhecidos valores da nossa ribalta além de Luiz Otavio e o seu corpo de "girls", na revista carnavalesca de Luiz Peixoto, Saint Clair Sena e Olavo de Barros "Que Medo Oh!".

"O FILHO PRODIGO", PELO TEATRO NEGRO

Espetaculo de rara beleza e de uma grandiosidade poucas vezes visto em nossa cena é o drama de Lucio Cardoso "O Filho Pródigo" que está sendo levado no Ginastico, ás 21 horas pelo Teatro Experimental do Negro.

Interpretado pelos famosos artistas negros Aguinaldo Camargo e Ruth de Souza conta ainda com a colaboração de Abdias — José Monteiro — Haroldo Costa — Roney da Silva — Marina Gonçalves e Ana Maria cedida pelo T. E. B.

Cenarios e supervisão artistica do conhecido pintor Santa Rosa.

A MENTIRA TEATRAL

A peça é uma verdadeira jóia do teatro brasileiro.

VOCE SABIA

que o guarda roupa de "Samba Brasil" é mais velho do que a Eva Stuchino?

COISAS QUE INCOMODAM

Americo Garrido traduzindo peças para o Rival.

O FILME DE HOJE

IPANEMA: — "A voz da cova" — Mario Gabriel.

O COMENTARIO DA NOITE

Um respeitável pai de familia, com quatro filhas solteiras, passando ontem á noite em frente aos cartazes da futura companhia do Gloria, exclamou apavorado para sua mulher:

— Meu Deus do céu; que medo, ó!

As senhorinhas Vera Maria Tavares e Cléo Fabricio, em companhia do sr. Severino Silva. — (Foto "Sombra")

UM ACONTECIMENTO CINEMATOGRAFICO

Silvann Roth, estrela e Erico Verissimo, autor do argumento de "Olhai os lirios do campo", estarão pessoalmente, segunda-feira, dia 15, ás 21 horas, no cinema S. Luiz, para assistir á exibição de "Olhai os lirios do campo", uma versão cinematografica do grande romance brasileiro.

Precederá um grande "show" com os maiores cartazes do radio e do teatro.

GENE TIERNEY EM SEU MELHOR PAPEL

Gene Tierney é uma atriz vitoriosa, com uma porção de grandes sucessos em sua carreira triunfal.

Entretanto, uma de suas melhores oportunidades foi em "O fantasma apaixonado", uma deliciosa fantasia romantica que a 20th Century Fox vai apresentar segunda-feira, nos cinemas Palacio Rian e America.

A linda estrela vive com muita graça e finura a personalidade de uma jovem viuva, que teve a sorte de ser a heroina do caso de amor completamente diferente de qualquer outro — ela amou e foi amada por um fantasma.

Rex Harrison faz esse fantasma numa espetacular demonstração de talento, enquanto George Sanders representa o elemento humano da historia.

Exposições

LII SALÃO NACIONAL, no Museu Nacional de Belas Artes.

RAUL MELLO, na Galeria "Da Vinci".

DOIS HOMANN, no Ministério da Educação.

RENATO CATALDI (passaros), no Hotel Serrador.

HARRY ELSAS, no Ministério da Educação.

ZERLINDA CSIGLIANO ALVES, no Museu Nacional de Belas Artes.

MESTRES ANTIGOS, no Museu N. de Belas Artes.

HEITOR DE PINHO, no Palace Hotel

Conferências

PROF. HERMES LIMA — sobre assunto de Administração, amanhã, ás 17 horas no recinto da Exposição do DASP 7º andar do Edificio do Ministério da Fazenda, sala 712.

O CINEMA

"RUTE QUERIDA"

Joan Caulfield é a protagonista de "Rute Querida"

Uma admiravel peça teatral que conta com dois anos e meio de representações consecutivas num mesmo teatro de Nova York; ano e meio em Chicago e quinze meses em Buenos Aires, é que fornece o tema á "Rute querida", sedutora comédia romantica que constitui a mais agradavel surpresa do ano, e que estará, a partir de amanhã, nos cinemas Plaza, Parisiense, Astoria, Olinda Star, Ritz, Republica e Primor.

"Rute querida", é uma comédia de ação rapida, cenas incisivas e momentos de emoção, circunstancia que muito contribui para o exito seguro a que está ela destinada a obter tambem em nosso territorio.

KAY FRANCIS, BRUCE CABOT E HELEN MACK EM "DIVORCIO"

O grande mal do divorcio é o motivo do filme da Monogram, que os Metros Tijuca e Copacabana apresentam hoje: "Divorcio", que William Nigh dirigiu.

A sempre bela e elegante Kay Francis é a "estrela" do filme, aparecendo ao lado de Bruce Cabot e de Helen Mack.

Producão da propria Kay Francis "Divorcio" apresenta a "estrela" sempre fina e fidalga num papel bem de seu feitio, em que a seducão, sem exageros de sereia, é a caracteristica predominante.

"O HOMEM QUE CHUTOU A CONSCIENCIA", UM FILME NACIONAL COM BOM ARGUMENTO

"Os filmes brasileiros não têm historia". Isto era o que se dizia com mais frequencia, entre os defeitos que se apontavam em nossa produção cinematografica.

As coisas, porém, estão melhorando. E uma prova palpavel disto o publico terá quando assistir a "O homem que chutou a consciencia", filme que será apresentado na proxima segunda feira nos cinemas Vitoria, Roxy e Carioca, simultaneamente.

Trata-se de uma pelicula que não foi feita com um "pouquinho de cada coisa", como vinha sendo a receita habitual, felizmente já superada pelos nossos produtores de mais envergadura.

Trata-se de um filme em que seus produtores inverteram uma soma enorme de esforços e... de dinheiro, a fim de oferecer ao publico brasileiro, um espetaculo digno dentro das nossas possibilidades.

"O GRANDE MOTIM", APENAS NO METRO PASSEIO

Em cartaz somente no Metro Passeio, "O grande motim", inicia hoje, ali, sua segunda semana de exibições.

Clark Gable, Charles Laughton e Franchot Tone são as figuras capitais desse superior espetaculo dirigido por Frank Lloyd — e que voltou ao cartaz por votação entusiastica do proprio publico.

A seguir, juntamente com os Metros Tijuca e Copacabana, o Metro-Passeio apresentará "O caso Arnelo", com Frances Gifford George Murphy e John Hodiak que exibirá juntamente com o comentado complemento especial da Metro Goldwyn-Mayer, "Guiando com o diabo".

Concertos

RECITAL DUPLO NA A. B. I. — Amanhã, dia 12, sexta feira, ás 21 horas, apresentar-se-ão á platéia carioca, no salão "Oscar Guanabarino", da Associação Brasileira de Imprensa, o soprano patricio, Angelina Cosmo e o tenor Mario Osorio aplaudidos interpretes de classicos nacionais e estrangeiros.

O programa, cuidadosamente elaborado, é o seguinte:

1ª PARTE: — Estrelita, Bona. O Dolce Miraviglia, F. Paolo Tosti; A Flor e a Fonte, Felix de Otero — Angelina Cosmo; A Moreninha, Georgina Brismann; Lusinga, Ernesto De Curtis; Princesita, Badilha — Mario Osorio.

II PARTE — Cysnes, Alberto Costa; "Voi le Sapete Mamma" P. Mascagni; "Ebben ne Andrc Lontana", Catalani — Angelina Cosmo; "Ch'ella mi Creda" Giacomo Puccini; Lamento Di Federico, F. Ciléa; Nessun Dorma Giacomo Puccini — Mario Osorio;

III PARTE — Vissi d'arte, — Giacomo Puccini; O Ciel di Paraiba, Carlos Gomes — Angelina Cosmo; Recondita Armonia, "E Lucevan le Stelle", Giacomo Puccini — Mario Osorio; Madama Buterfly, Giacomo Puccini (Duo do 1º ato) — Angelina Cosmo e Mario Osorio.

Ao piano Lotti Meyer.

A SOCIEDADE

O BARÃO "LUCKY"

Jacinto de Thormes

Muitas pessoas já me perguntaram o que é que esse senhor José Siqueira Junior (ou o Barão Junior) faz na vida, além de organizar festinhas. Francamente não sei. Já ouvi falar certa vez de uma fabrica de moveis de sua propriedade. Dizem alguns que o homem é fabulosamente rico. Outros que ele é tão só pobre. Já ouvi até uma opinião feminina dizendo ser ele "bonitão e de boa raça".

Creio que ninguem, nem o proprio Barão Junior, sabe muito bem o que é realmente certo.

Um dia, Deus sabe lá porque, o nosso querido Siqueira resolveu oferecer um jantar a alguns rapazes, incluindo o cronista aqui presente. Um jantar no "Casablanca", com otimos vinhos e presentinhos (gravatas) debaixo do guardanapo de cada um. Um discurso, aplausos, cena verdadeiramente comovente.

Bem intencionado ele é. Posso garantir. Meio maluquinho, mas esperto, furão e amavel esse Barão Junior (que muito se honra do titulo que eu o conferi) está ficando famoso.

Desta vez ele organizou, após mil atrapalhações, um "show aquatico" no bar da piscina do Copacabana Palace.

Ao lado do senhor Siqueira o outro grande espetaculo dessa noite foi o proprio local do crime. O lugar é excepcionalmente bonito.

"Lucky Girl" foi o nome da festa. Como tudo que o Barão faz, esse titulo é meio dificil de ser explicado. O que é a "Lucky Girl"? O diabo é que isso não tinha importancia. A noite era bonita, o jardim, o terraço e bar estavam repletos de gente. As pequenas do show trabalharam bem, com bonitas pernas e além disso a festa foi de caridade.

Zacarias e orquestra brilharam, como sempre, e a nota de sensação foi a senhora Piedade Coutinho, que de "maillot" branco e bonitas pernocas á mostra lançou-se nagua para mostrar o que todos desejamos fazer quando tentamos nadar.

Depois houve um chamado "Ballado Hawaiano" bastante interessante e finalmente o "Ballet Aquatico" que tentou reproduzir os ultimos filmes em tecnicolor. As moças foram boas e a professora Crisca Jane faça o favor de me lembrar, se algum dia eu fôr pai de familia que natação é um esporte saudavel para meninos e que ela cobra preços modicos para lecionar (modicos, espero).

Foi "Lucky Girl" a senhorita Dinah Cardoso Martins, que tem sorte de ser pessoa simpatica, inteligente e tão bonita. Entre outros premios a senhorita Cardoso Martins recebeu uma passagem da "Cruzeiro do Sul" para um pulo aereo até os Estados Unidos. Ela bem merece tudo de bom.

O senhor Barão Junior faz confusões. O que no seu caso geralmente dá certo.

ANIVERSARIOS

Fazem anos hoje:

SENHORES: — Léo de Alencar — general Dermeval Peixoto — professor Alceu Amoroso Lima — Osvaldo Lopes de Castro e João Batista Luzardo.

MENINO: — Luiz Eduardo filho do capitão Dionisio do Nascimento e da sra. Maria Emilia Oliveira Nascimento.

SENHORAS: — Elza Pitombo — Laura de Lacerda Ribeiro Dias e Esmeralda Pessoa de Melo.

—— Amanhã, a menina Alexandrina, filha do sr. Alberto Correia da Silva e da sra. Wilsonina Tipoli da Silva.

CASAMENTOS

Realiza-se hoje, o enlace matrimonial da senhorinha Ana Angélica Alvares de Azevedo Mendes, filha do sr. Oton Mendes e da sra. Stela Alvares de Azevedo Mendes, com o 1º tenente da Marinha de Guerra Frederico Ribeiro Bomtempo, filho do sr. Cicero de Magalhães Bomtempo e da sra. Adelina Ribeiro Bomtempo.

O ato religioso será efetuado ás 16,30 horas, na matriz do Ingá, na capital Fluminense, servindo de padrinhos, por parte da noiva, o sr. Gaspar S. de Souza Leão e senhora, e, por parte do noivo, o sr. Oscar Fleury Nunes e senhora; do ato civil, serão testemunhas os srs. Augusto D. Mesquita Ribeiro e senhora e José Riodades e senhora.

NASCIMENTOS

MARLENE — Filha do sr. Luiz Guerra e da sra. Clemencia Pinto Guerra.

FESTAS

O Tijuca Tenis Clube levará a efeito, sabado, das 21 á 1 hora, noite dançante. No domingo, será realizada uma tarde dançante, das 17 ás 21 horas, em beneficio do Natal dos Pobres.

COMEMORAÇÕES

O CONSELHO REGIONAL DE ENGENHARIA E ARQUITETURA da 5ª Região, dará uma recepção aos engenheiros, arquitetos e suas familias, hoje, "Dia do Engenheiro e do Arquiteto", ás 17,30 horas, na sede da Sociedade de Engenheiros da Prefeitura do Distrito Federal, á rua Bittencourt da Silva n. 21, 3º andar.

—— CINEMA DO SERVIÇO FRANCES DE INFORMAÇÃO — Será projetado amanhã, ás 17,30 horas, no Auditorio do Ministério da Educação, um filme sobre a Reconstrução da Rede Ferroviaria Francesa após a libertação.

Entrada franca.

SOLENIDADES

Hoje, ás 16 horas, no auditorio do Ministério de Educação e Saude, realizar-se-á, as solenidades da entrega simbolica do certificado de conclusão do curso de serviço social.

VIAJANTES

Passageiros embarcados no Rio, hoje em aviões da Cruzeiro do Sul para Curitiba: — Rosa Cardoso — Maria Laura Badspieler — Maria de Lourdes Mader Pereira — Cornélio Cesar Hauer — Edison Lacerda — Meer Gurfenkel — Moisés Calham — Alcebiades de Almeida e Omar Duarte.

Para Florianopolis: — Francisco de Paula Boa Nova Junior — José Carlos Boa Nova — Austriclinio Barros Araujo — Dalva Martins Barros — Augusto Struve e Manuel Soares de Azevedo Maia.

Para Salvador: — José Alberto Ferreira Braga — Arlete Ferreira Braga — Osvaldo Oton de Fontes Saraiva — Mario Coutinho — Clara Barreto Meiro — João Freitas Meiro e David Just.

Para Fortaleza: — Oscar Pe-

(Conclui na 7ª pagina)

Cartaz do Dia

CINEMAS

PALACIO — "O mistério de Beatriz Cenci". Carola Hohn e Giulio Donadio. — Horario: 2 — 3.40 — 5.20 — 7 — 8.40 e 10.20 horas.

METRO PASSEIO — "O Grande Motim", com Clark Gable. — Horario: 11.40 — 2 — 4.45 — 7.30 e 10 horas).

PLAZA — "Nascido para matar", com Lawrence Tierney. — A's 2 — 4 — 6 — 8 e 10 horas.

IMPERIO — "A historia de um jovem pobre", Hugo Del Carril e Amanda Ledesma. — Horario: 2 — 3.40 — 5.20 — 7 — 8.40 e 10.20 horas.

ODEON — "Condenado" — James Mason e Robert Newton. Horario: — 1.20 — 3.30 — 5.40 — 7.50 e 10 horas.

REX — "O Lobo do Mar", Ida Lupino e John Garfield "A mulher gangster" Julio Bishop e Faye Emerson. — Sessões a partir de 2 horas.

PARISIENSE — "Nascido para matar", com Lawrence Tierney. — A's 2 — 4 — 6 — 8 e 10 horas.

PATHE' — "A batalha dos trilhos", ás 2 — 4 — 6 — 8 e 10 horas.

CAPITOLIO — (Sessões passatempo) — "Nova França" (Marcha do tempo) — "Diversões de Salt Lake" (Viagem colorida) — "Truques do taco" (Esportivo) — "O Exterminador" (Desenho) — Jornais nacionais e estrangeiros. — Todos os dias sessões a partir de 10 horas.

STAR — "Nascido para matar", com Lawrence Tierney, ás 2 — 4 — 6 — 8 e 10 horas.

ASTORIA — "Nascido para matar" com Lawrence Tierney. A's 2 — 4 — 6 — 8 e 10 horas.

S. CARLOS — "Os farsantes" "A faca misteriosa", e a serie "Agente federal", sessões a partir das 10 horas.

MONTE CASTELO — "Mar Verde" — Spencer Tracy. — A partir de 1.30 horas.

IPANEMA — "Justiceiro romantico" Gilbert Roland. "A voz da cova", John King. — Sessões a partir de 3 horas.

S. LUIZ — "Brumas do passado", Robert Hutton e Phyllis Calvert — Horario: 2 — 4 — 6 — 8 e 10 horas.

VITORIA — "Brumas do passado", Robert Hutton e Phyllis Calvert. Horario: — 2 — 4 — 6 — 8 e 10 horas.

ROXY — "Brumas do passado", Robert Hutton e Phyllis Calvert. — Horario: — 2 — 4 — 6 — 8 e 10 horas.

RIAN — "Condenado", James Mason e Robert Newton. Horario: — 1.20 — 3.30 — 5.40 — 7.50 e 10 horas.

METRO COPACABANA — "Divorcio", com Kay Francis — Horario: 2 — 4 — 6 — 8 e 10 horas.

ICARAI — "Covil do diabo", Denis Morgan. — A partir de 1.30.

PIRAJA' — "Marujos do amor", Frank Sinatra. — A partir de 2 horas.

METRO TIJUCA — "Divorcio", com Kay Francis. — Horario: 2 — 4 — 6 — 8 e 10 horas.

[illegible]ICA — "Brumas do passado" Robert Hutton e Phyllis Calvert. — Horario: — 2 — 4 — 6 — 8 e 10 horas.

CARIOCA — "Condenado" James Mason e Robert Newton. — Horario: 1.20 — 3.30 — 5.40 — 7.50 e 10 horas.

OLINDA — "Nascido para matar", com Lawrence Tierney" ás 2 — 4 — 6 — 8 e 10 horas.

TEATROS

SERRADOR — "Divorcio", ás 16 20 e 22 horas.

GINASTICO — "O filho prodigo", ás 16 e 21 horas.

PHENIX — "Um raio de sol" ás 16 e 21 horas.

REGINA — "Manjar dos deuses", ás 16, 20 e 22 horas.

RIVAL — "Cala a boca Etelvina", ás 16, 20 e 22 horas.

GLORIA — "Teatro de camera", ás 17 horas.

TEATRINHO INTIMO DE COPACABANA — "Uma aventura do outro mundo", ás 21 horas.

RECREIO — "Não chacoalha", ás 16, 20 e 22 horas.

CARLOS GOMES — "Samba Brasil", ás 16, 20 e 22 horas.

RAIOS X

TOMOGRAFIAS

Exames radiologicos em residencia

Drs. Victor Côrtes e Renato Côrtes

Diariamente das 9 ás 12 e 14 ás 18 horas

R. Araujo Porto Alegre, 70-9.º andar

TEL. 22-5330

CASABLANCA

A Boite do Maravilhoso recanto da Praia Vermelha

APRESENTA NO SEU "SHOW" A PARTIR DE AMANHÃ

O GRITO DO CARNAVAL DE 1948

Com seu novo conjunto musical, suas cabróchas e baianas, numa verdadeira demonstração da musica de morro

BAR, RESTAURANTE (refrigerados) e a TERRACE COM A NOVA CHURRASCARIA A PARTIR DAS 19 HORAS

Telefones: 26-1783 e 26-7437

SOCIAIS

(Conclusão da 6ª pagina)

reira — Heliana Calmon dos Reis — Elson Calmon dos Reis — Maria Helena Calmon dos Reis — Antonio Matinho de Melo — Zilma Cavalcanti Gonçalves — Efigênia Salves Gonçalves — Ricardo Ernesto Saboia de Albuquerque e Fernando Ernesto Saboia de Albuquerque.

ENTERROS

Foram sepultados ontem:

No cemiterio de São João Batista, ás 10 horas, o sr. Mario Miguez de Melo e ás 16 horas, o sr. Virgilio de Souza Coelho Duarte.

—— No cemiterio de São Francisco Xavier, ás 11,30 horas, o sr. Benedito Lira e ás 17 horas, o contra-almirante Ciro Nolasco da Silva Freitas.

MISSAS

Serão celebradas hoje:

Do sr. Manuel Amancio da Costa, ás 11 horas, no altar mor da Catedral Metropolitana.

—— No altar mor da igreja da Santa Cruz dos Militares, ás 9,30 horas, do sr. Valeriano Cesar de Lima, ex-diretor geral da Secretaria da Guerra.

—— Do 1º tenente-aviador Amadeu Puglielli Volpato, ás 10 horas, no altar mor e no de Nossa Senhora das Dores da igreja da Santa Cruz dos Militares.

—— Na matriz do Engenho de Dentro, ás 8,30 horas, de Luiza Carolina de Oliveira (Luizinha).

—— No altar mor da Catedral Metropolitana, ás 10,30 horas, da professora Laura Rodrigues da Costa (Laurinha).

—— Da sra. Ana Capobianco Laricchia, ás 9 horas, no altar mor da Catedral Metropolitana, á Praça Quinze de Novembro.

—— No altar mor da igreja de São Francisco de Paula, ás 9,30 horas, da sra. Edith Torraca Bittencourt.

—— Da sra. Inocencia Brito de Castro Pereira (Iná), ás 9 horas, na igreja do Carmo, á rua Primeiro de Março.

—— No altar mor e no do Santissimo Sacramento da Catedral Metropolitana, ás 10 horas, da sra. Rosa Tavares Ventura, falecida em Portugal.

—— Da professora Cecilia Monteiro de Souza do Guarani e Silva, ás 10,30 horas, no altar mor da igreja de Santo Antonio dos Pobres, á rua dos Invalidos.

—— No altar mor da igreja da Conceição e Boa Morte, ás 8,30 horas, da sra. Constança da Silva Pereira.

—— Do padre frei Antonio do Sagrado Coração de Maria, Santa Terezinha, ás 8,30 horas, na dita basilica de Santa Terezinha.

Campanha de Amparo Aos Psicopatas

Vem tomando grande impulso a campanha promovida pela Instituição Carlos Chagas, em bem da Sociedade de Amparo aos Psicopatas.

O movimento tem sido prestigiado pelos medicos psiquiatras desta capital, através de conferencias e palestras pelo radio e entrevistas á imprensa, com o sentido de alertar o publico contra o perigo oferecido por aqueles males e mostrar a necessidade de apoio á humanitaria iniciativa. A proposito, hoje, ás 18,15 horas, falará na Radio Roquete Pinto o prof. Antonio Austregesilo e ás 18 horas, na Radio Globo, o dr. Manuel Alvaro Veloso, dois dos medicos patricios que estão colaborando ativamente na Campanha.

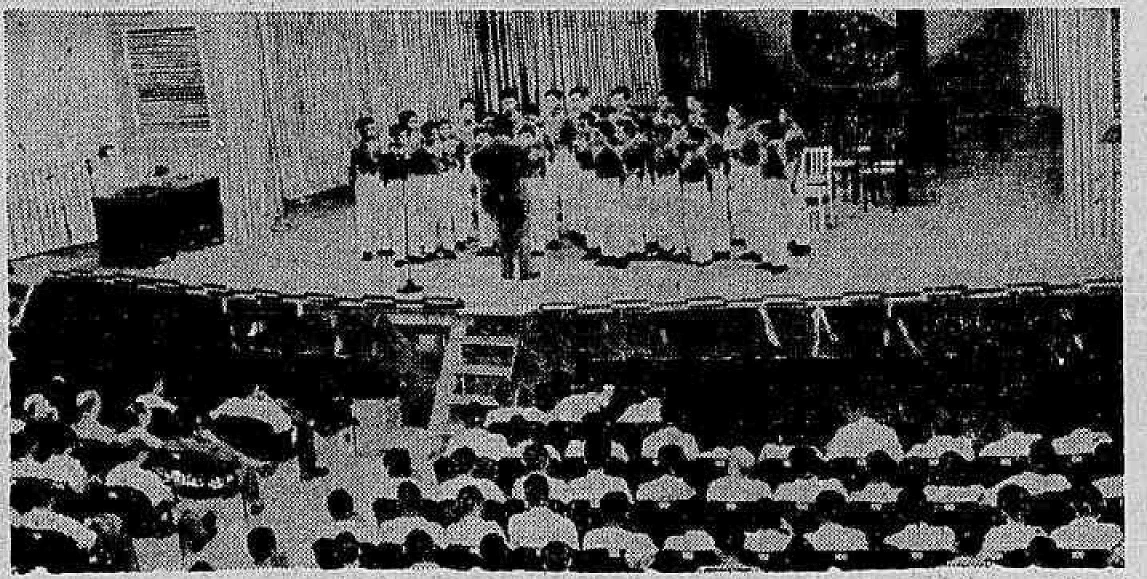

OS MENINOS DO MEXICO CANTAM NA PENITENCIARIA — Pela manhã, no auditorio da Penitenciaria desta capital, com a presença do embaixador do Mexico, sr. Antonio Vila Lobos, do diretor da Penitenciaria, tenente Castro Pinto, de pessoas especialmente convidadas e funcionarios, realizou-se um "show", em que se exibiu, perante os internados, o Coro Orfeonico Mexicano de Crianças, hoje tão famoso como o dos meninos de Viena. O coro, que é regido pelo menino Rogelio Zarjosa Alarcon, executou lindas peças do folclore mexicano, notando-se a harmonia impecavel do conjunto e o brilhante e agradavel colorido das vozes. Receberam calorosas palmas de toda a assistencia, obtendo, assim mais um ruidoso sucesso. A foto fixa um aspecto do recital na Penitenciaria

Diario Astrologico

HOJE, 11 — Bom dia para experiencias psiquicas e coisas relativas ao misticismo.

ACONTECERA' HOJE

AO LEITOR:

Seguem-se as possibilidades felizes ou não de hoje com horas e numeros promissores, para os leitores nascidos em qualquer ano e em quaisquer dia e mês dos periodos abaixo:

PARA OS NASCIDOS

ENTRE 22 DE DEZEMBRO E 20 DE JANEIRO

Não procure hoje a felicidade fora do seu "eu" e do seu lar. Tenha o seu pensamento voltado para as regiões da bondade e da alegria, então terá boas possibilidades. 13. 14 e 15: 31 41 e 51. (horas e numeros).

ENTRE 21 DE JANEIRO E 18 DE FEVEREIRO

Preocupação e tormentos psiquicos por causa de parentes ou amigos do outro sexo. 8. 14 e 17: 44. 50 e 58. (horas e numeros).

ENTRE 19 DE FEVEREIRO E 20 DE MARÇO

Chance nos empreendimentos e conquistas acidentais. 10. 15 e 24: 42. 46 e 51. (horas e numeros).

ENTRE 21 DE MARÇO E 20 DE ABRIL:

Acontecimentos impressionantes desgostos e dificuldades á tarde. 4. 5 e 6: 22. 23 e 24. (horas e numeros).

ENTRE 21 DE ABRIL E 20 DE MAIO

Aspectos favoraveis principalmente para pedir favores e para os namorados. 21 22 e 23: 66 67 e 68. (horas e numeros).

ENTRE 21 DE MAIO E 20 DE JUNHO:

Dia propicio para encetar negocios novos e para soluções dos iniciados. 13. 14 e 15: 11. 41 e 51. (horas e numeros).

ENTRE 21 DE JUNHO E 23 DE JULHO:

Aflições, sonhos miraculosos e dores de cabeça. 1. 2 e 3: 10. 20 e 30. (horas e numeros).

ENTRE 23 DE JULHO E 23 DE AGOSTO:

Aborrecimentos, "transes" e confusão psiquica. 7. 8 e 9: 42. 44 e 45. (horas e numeros).

ENTRE 24 DE AGOSTO E 23 DE SETEMBRO:

Probabilidades de negocios lucrativos: a tarde não será razoavel para pedir favores e para experiencias psiquicas. 17. 18 e 19: 71. 81 e 82. (horas e numeros).

ENTRE 23 DE SETEMPRO E 22 DE OUTUBRO:

Sucessos triunfos e empreendimentos ousados. 10. 12 e 15: 55. 57 e 69. (horas e numeros).

ENTRE 23 DE OUTUBRO E 22 DE NOVEMBRO:

Pequenos lucros em negocios profissionais, tendencias para o jogo e coisas ilicitas. 12 19 e 20: 21. 91 e 92. (horas e numeros).

ENTRE 23 DE NOVEMBRO E 21 DE DEZEMBRO

Manhã favoravel para tratar de negocios juridicos e financeiros. A tarde será desfavoravel. 9. 10 e 11: 30. 46 e 66. (horas e numeros).

MIRAKOFF.

NOVELLI — The Chicago Tailor

RUA RODRIGO SILVA, 18 - 5.º and. sala 502
Edificio RODRIGO SILVA — TEL.: 32-6958

Dr. Gilvan Torres

Impotencia — Doenças do sexo e urinarias — Pré-nupcial — Assembléia 98, sala 72 — Telefone: 42-1071 — 9 ás 11 e 15 ás 19 horas.

Perdeu os Documentos

Esteve ontem em nossa redação o motorista José Francelino Isac da Silva, que tendo perdido os seus documentos, carteira de motorista, carteira de identidade, carteira sindical e outros veio apelar para quem os encontrou entrega-los no Ponto de Lotação de Madureira-Coelho, Neto, que será gratificado, caso o apelante não esteja no ponto, na ocasião, poderão os documentos serem entregues ao motorista Barbosa.

OTICA MODERNA

ARTHUR JACINTO RODRIGUES
Matriz: Rua 7 de Setembro, 47
Filial: Rua México, 98-C
RIO DE JANEIRO

RESTAURANTES — CAFÉS — BARS

Agua fervente por pouco dinheiro
GARANTIA
THERMOTAR
RESULTADO
Casas Emoingt
R. 7 SETEMBRO N.º 75
R. DA CARIOCA N.º 53

DR. JOSÉ DE ALBUQUERQUE

Membro efetivo da Sociedade de Sexologia de Paris
DOENÇAS SEXUAIS DO HOMEM
RUA DO ROSARIO, 98
DE 1 ÁS 7

MERCADOS

CAMBIO

O mercado de cambio funcionou, ontem, em posição estavel e com o Banco do Brasil taxando a libra a Cr$ 75,3948, o dolar a Cr$ 18,72 e o peso argentino a Cr$ 4 6917 e a Cr$ .. 74,02455, a Cr$ 18 38 e a Cr$ .. 4,6721, para saques e compras respectivamente.

Aquele banco operava em repasse a Cr$ 74,5088 sobre Londres, a Cr$ 18,50 sobre Nova York e a Cr$ 4,6020 sobre Buenos Aires.

O mercado fechou ás 15,50 horas, inalterado.

O Banco do Brasil afixou as seguintes taxas para venda de cambiais:

A vista:

Libra	75.59 48
Escudo	0.75 75
Dolar	18,72
Franco suiço	4.37 38
Franco belga	0.42 71
Franco	0.15 74
Peso chileno	0.60 58
Peso boliviano	0.44 54
Peso argentino	4.69 17
Peso uruguaio	9.95 74
Coroa sueca	5.21 9.
Coroa dinamarquesa	3.90 08
Coroa tcheca	0.37 44

O Banco do Brasil para compra das letras de cobertura afixou as seguintes taxas:

A vista:

Libra	74.02 56
Dolar	18.38
Franco suiço	4.25 96
Franco francês	0,15 46
Coroa tcheca	0.36 76
Escudo	0.74 41
Peso argentino	4.57 21
Peso uruguaio	9.59 79
Coroa sueca	5.11 62
Peso chileno	0.59 24

TAXAS PARA REPASSE AOS BANCOS

Libra	74.50 88
Escudo	0.74 30
Dolar	18.50
Franco suiço	4.28 74
Coroa sueca	5.11 82
Peso uruguaio	9.66 16
Peso argentino	4.60 20
Libra (30 dias)	74.32 34
Libra (60 dias)	74.23 13
Libra (90 dias)	74,13 85

OURO FINO

O Banco do Brasil comprava a grama de ouro fino na base de 1.000 por 1.000 ao preço de Cr$ 20.81 76.

CAMARA SINDICAL

Em 9 do corrente.

	LIVRE
Londres	75,39 51
Nova York	18,72
B. Aires	4.69 62
Portugal	0.76 05
França	0,15 74
Espanha	1,71 40
Uruguai	9,95 75
Belgica, franco	0,4203
Suecia	5.21 09
Suiça	4,38 10
Tchecoslovaquia	0.37 44

BOLSA DE VALORES

Estove a Bolsa de Valores, ontem, em condições bastante ativas, com operações desenvolvidas em um grande numero de titulos.

Achavam-se as apolices gerais ao portador firmes, as municipais estaveis e as estaduais de sorteio sem alteração de interesse.

Os bonus de guerra continuaram acessiveis e fracos, com as ações de bancos e companhias sem alteração, embora fossem muito negociados, como se vê adiante.

CAFE'

O mercado de café disponivel funcionou ontem, em condições calmas e sem modificação nos preços.

O tipo 7, foi cotado ao preço anterior de Cr$ 38.00 por 10 quilos, na tabua e durante o dia venderam-se 1.514 sacas.

Fechou inalterado.

COTAÇÕES POR 10 QUILOS

Tipo 3	40,40
Tipo 4	39,30
Tipo 5	39,20
Tipo 6	38,60
Tipo 7	38.00
Tipo 8	37,00

PAUTA — Estado de Minas — Café comum. Cr$ 3,80, idem fino Cr$ 9,25. Estado do Rio — Café comum Cr$ 4,00.

MOVIMENTO ESTATISTICO

Entradas 6.702 sacas, sendo .. 3.426 pela Leopoldina e 3.276 pela Central. Embarques 21.093 sacas, sendo 18 758 para a Europa; 2.000 para a America do Norte e 335 por cabotagem. Existência 243 014. Café despachado para embarques 120.783 sacas.

CAFE' A TERMO

Meses	Vend.	Comp.
Dezembro	38,40	37.80
Janeiro (1948)	39.50	39,20
Fevereiro	40,60	40,40
Março	41,40	41.20
Abril	41.60	41.50
Maio	42,00	41,70

Vendas 500 sacas. Mercado firme.

FECHAMENTO

Meses	Vend.	Comp.
Dezembro	38 30	38.00
Janeiro (1948)	39,50	39.20
Fevereiro	40.50	40.30
Março	41,30	41.10
Abril	41,70	41,30
Maio	41,80	41,40

Vendas nada. Mercado calmo.

AÇUCAR

Continuava ainda ontem, esse mercado calmo e sem modificação nos preços.

Os negocios verificados foram regulares e o mercado fechou inalterado.

MOVIMENTO ESTATISTICO

Entradas 3.413 sacas, sendo .. 1.980 de Maceió; 1.233 de Campos e 200 de Pernambuco. Saidas 6.527. Existência 81.405 sacas.

COTAÇÕES POR 60 QUILOS.

Branco-cristal 156,00; demerara 135 00; mascavinho e mascavos 125 00.

ALGODÃO

O mercado de algodão em rama regulou ontem, firme, com as cotações ainda inalteradas e os negocios verificados foram regulares.

Fechou inalterado.

MOVIMENTO ESTATISTICO

Entradas 349 fardos de Cafredelo. Saidas 250. Estoque 17.702 fardos.

COTAÇÕES POR 60 QUILOS:

Fibra longa — Serido, tipo 3, 130,00 a 134,00; tipo 4, 125,00 a 127,00. Fibra média — Sertão, tipo 4, 120.00 a 122,00, tipo 1, nominal; tipo 5, 100.00 a 102,00. Fibra curta — Mata, tipo 3 a 5 nominal; Paulista, tipo 3 nominal e tipo 5, 118,00 a 120,00.

GENEROS

O movimento verificado foi o seguinte:

	Ent.	Said.
Arroz, sacos	4.883	1.420
Açucar, sacos	1.900	400
Feijão, sacos	3 926	1 100
Farinha, sacos	5.000	910
Milho, sacos	72	—
Banha, sacos	—	340
Manteiga, quilos	4.619	—

Homenageado o Ministro da Educação Por Motivo...

(Continuação da 3a pagina)

que nas colunas deste jornal, tem acompanhado com suas criticas e a sua colaboração anonima todas as lutas em que se empenha o Ministerio, quer no setor da Educação, quer nas campanhas de saude publica.

Em nome dos seus companheiros da imprensa o jornalista Pompeu de Sousa proferiu uma saudação ao m i n i s t r o, elogiando-lhe a atuação no ano de arduos trabalhos cujo termo se comemorava.

AS DECLARAÇÕES DO MINISTRO

A seguir, o ministro da Educação prestou aos jornalistas detalhadas informações sobre os trabalhos realizados pelo Ministerio durante o ano de 1947. Em sua exposição, disse o sr. Clemente Mariani:

— Transcorrendo, hoje, o primeiro aniversario de minha administração, á frente do Ministério da Educação e Saude, julguei oportuno e de interesse coletivo, numa palestra intima com os representantes da imprensa e do radio, divulgar os principais aspectos das atividades da pasta, que envolvem, como se sabe, fundamentais problemas de nossa formação espiritual e de nosso progresso economico e social.

PRESTAÇÃO DE CONTAS

— Inspira esse encontro, não só o propósito de observar uma norma imposta pelo próprio regime democratico, como, ainda, o de renovar nessa identificação, com os intérpretes da opinião, os estimulos que resultam dessas prestações de contas ao publico.

Preliminarmente, desejo assinalar o recente relevo que os assuntos relativos á educação e saude vem assumindo nas preocupações de nossa vida nacional, movimento que tem a animá-lo o interesse e o zelo do exmo. sr. presidente da Republica em ver encaminhadas as soluções dêsses problemas tão intimamente ligados ao bem estar do povo.

AS CAMPANHAS DO MINISTERIO

— Logrou o Ministério da Educação, nessa fase de renovação que atravessamos, atrair para as campanhas que iniciou, em favor da educação e saude, combate contra a malaria, campanha da criança, campanha contra a tuberculose, educação de adultos, construção de predios escolares, ante projeto de diretrizes e bases da educação, a colaboração e o excepcional apoio não só dos técnicos, das classes e dos orgãos governamentais da União, Estados e Municipios e do Congresso Nacional e da Imprensa, sem distinção de partidos, como tambêm do principal interessado nesses beneficios que é o povo brasileiro.

AÇÃO DE EQUIPE

— Criado êsse clima, e aos incentivos dessa cooperação, não foi dificil desenvolver um trabalho produtivo que nada tem de pessoal, mas que representa esforço de conjunto, ação de equipe, enfim, um programa subordinado exclusivamente ao empenho de dar forma pratica aos anseios e propositos de que todos se encontram imbuidos.

PRIMEIROS TRABALHOS

— Ao assumir os encargos da pasta, encontrei ultimada a elaboração do orçamento para 1947. Cuidei, portanto, de proceder a um balanço da iniciativas e realizações em desenvolvimento, de modo a traçar, com o maior critério, um plano de propulsão intensiva das mesmas, ao mesmo tempo que dava inicio a tarefas inadiaveis, algumas das quais, determinadas pela própria Constituição, como a elaboração do anteprojeto de Diretrizes e Bases da Educação.

Em relação a alguns Serviços, foi, ainda, possivel contribuir para aumentar as verbas consignadas na proposta orçamentaria como ocorreu, com as dotações destinadas á malaria e a tuberculose, cerca de vinte mil contos para as duas.

Mas na quase totalidade dos casos tudo o que se realizou neste ano de administração foi conseguido com o recursos normais orçamentarios e uma grande dose de esforço e entusiasmo dos bons auxiliares que me ajudam a corresponder á confiança com que me honrou o sr. presidente da Republica.

EDUCAÇÃO

— No Setor da Educação, assumindo a pasta defrontei-me com o magno problema de adaptar uma legislação e uma maquina de ensino elaboradas em pleno regime ditatorial aos postulados e principios do regime democratico recem-inaugurado. O fundamento desse trabalho teria de ser constituido pelo projeto da lei de Diretrizes e Bases da Educação Nacional, assunto da maior complexidade, porquanto nele deveriam ser condensadas as linhas mestras da nossa politica educacional, escoimada de todos os exageros, inclusive dos provenientes da reação, alimentada por oito anos de ditadura, contra os excessos de centralização caracteristicos desse periodo.

DIRETRIZES E BASES DA EDUCAÇÃO NACIONAL

— No intuito de fornecer ao Legislativo convenientes subsidios de estudo, organizou o Ministerio uma comissão especial, integrada por quinze especialistas em educação e administração escolar, nos seus varios ramos, para que traçasse um anteprojeto. Esse trabalho está agora quase concluido, e será logo remetido ao Parlamento, com elementos de documentação e informações complementares.

A Comissão referida compulsou inumeros dados e procurou ouvir variadas entidades dedicadas aos problemas do ensino. Mas o assunto deverá ser ainda largamente debatido, tal a sua importancia nos destinos de nossa cultura. Será preciso que a lei de diretrizes e bases ofereça um instrumento organico, mas de cunho flexivel; será preciso que atenda ás exigencias da necessaria unidade cultural do país, dentro das melhores condições de descentralização e de liberdade ás iniciativas dos Estados e das entidades particulares.

ENSINO PRIMARIO

— A gravidade da situação do ensino primario, quer quanto á deficiência do numero das escolas, quer quanto á sua incapacidade de reter os alunos e ministrar-lhes a educação basica necessaria, já impressionava o governo antes da promulgação da Constituição, o qual criou o Fundo do Ensino Primario, distribuindo os seus recursos entre a construção de escolas e o ensino de adultos. Confirmada essa orientação pelo legislador constituinte, pôde o Ministério mobilizar os recursos encontrados, realizando duas grandes campanhas de maior alcance — a da construção de escolas rurais e a da educação de adultos e adolescentes analfabetos.

CONSTRUÇÃO DE ESCOLAS

— Através de auxilios aos governos dos Estados, o Ministerio no corrente exercicio auxiliará a construção de cêrca de 1.500 escolas e outros acôrdos estão sendo assinados para construção de mais seiscentos e quarenta predios. A localização dessas escolas obedeceu a um estudo criterioso e sistematico das necessidades gerais das regiões, atendendo ao mesmo tempo a realidades que estão a exigir maior atenção dos governos. Referimo-nos em especial ao problema da nacionalização e á situação das populações que se localizam nas fronteiras e que não dispõem de recursos indispensaveis para que possam seus filhos frequentar as escolas primarias. Atendendo a esses imperativos o Ministerio localizou 200 predios em zona de nacionalização e 300 em zona de fronteira. As perspectivas para o proximo ano são igualmente promissoras. Penso que com os recursos do Fundo do Ensino Primario e as verbas especialmente votadas para aplicação e desenvolvimento da rede escolar poderemos contribuir supletivamente para o funcionamento de mais 1.500 escolas primarias.

ENSINO NORMAL

— Não eram mais animadores os dados estatisticos relativos ao ensino normal no país. De fato, revelam esses dados que cerca de 35 por cento dos professores primarios em exercicio em 1943, não eram diplomados. Em numerosos Estados o professorado não diplomado excede o diplomado, situação que ainda mais se agrava nas zonas do "hinterland". E' evidente, portanto, que jamais poderemos ter bom ensino enquanto não cuidarmos do preparo técnico do professor.

Nesse sentido penso não mais ser possivel adiar uma assistência eficiente do governo federal aos Estados, no que concerne á formação do professorado. Dispomos apenas de 388 escolas normais e dessas mais de 80 por cento são mantidas por instituições particulares. Há mesmo um Estado que há varios anos não tem uma escola normal em funcionamento. Já no corrente exercicio, entretanto, dispõe o Ministério de recurso para construção de 20 novas escolas normais, devendo no proximo ser iniciada a construção de mais 20, a localizar em zonas carentes do Brasil.

BOLSAS DE ESTUDO

— A ação do Ministerio no campo do ensino primario e normal é completada pelos cursos de especialização e aperfeiçoamento, que vêm sendo realizados pelo INEP e á que concorrem, como bolsistas, professores e diretores de escolas dos Estados. No ano em curso foram beneficiados com tais bolsas 70 educadores e já no proximo ano mais amplas serão as possibilidades nesse plano de trabalho. Está o Ministerio promovendo nos Estados, a seleção de 120 professores para os cursos, devendo ser acolhidos 50 diretores de escolas normais para um seminario pedagogico essencial á melhoria dos métodos de ensino, sem prejuizo dos cursos regionais que devem ser organizados em cooperação com as administrações estaduais.

EDUCAÇÃO DE ADULTOS

— A situação do analfabetismo no país, onde cerca de 12 milhões de brasileiros em idade produtiva, se encontram impossibilitados de cooperação ativa nos labores construtivos e na vida civica nacional, por falta de rudimentares instrumentos de cultura, levou o Ministério a considerar de inadiavel oportunidade medidas especiais de educação popular com carater fundamental ou de base. A campanha de educação de adultos, lançada pelo Ministerio sob tão bons auspicios, compreendendo um plano de ensino supletivo para adolescentes e adultos em todo o territorio nacional, com a cooperação dos Estados e Distrito Federal, visa não só sanear e preparar o homem para a defesa da saude, mas tambem tirar grandes nucleos de população da situação marginal em que se encontram, escravizados á rotina e á superstição, quando não á influencia de agitadores.

Tendo-se proposto a organizar e a fazer funcionar 10 mil classes de ensino supletivo em todo o país, com auxilio federal, tem já o Ministério 10 285 classes em ação, á custa de 25 por cento dos recursos do Fundo Nacional do Ensino Primario, já se havendo formado as condições de preparo espiritual das populações para o aumento, em grande escala, desses indices. Basta dizer que mais de três mil classes foram tambêm abertas no país sem qualquer auxilio oficial, e que bem revela a identificação de todas as classes e do povo, com esse movimento. Os resultados obtidos até agora, são, como se pode verificar, dos mais animadores, superando as melhores previsões.

As informações colhidas pelo Ministério autorizam-me a afirmar que a inscrição vigente nessa primeira tentativa excede a meio milhão de adultos.

Em 1948, a campanha tem já assegurados os elementos essenciais ao seu prosseguimento e a uma distribuição mais ampla dos seus beneficios.

Devo, neste ensejo, ressaltar a compreensão demonstrada pelo Congresso Nacional, concedendo ao Ministerio as verbas solicitadas para completar as disponibilidades destinadas á execução do plano no proximo exercicio.

ENSINO SECUNDARIO

— Limitada como é a ação do governo federal no campo do ensino médio, a ação do Ministerio cuidou sobretudo de regularizar o funcionamento das instituições incumbidas de ministrá-lo, aperfeiçoando a sua pratica, corrigindo defeitos e vicios que se vinham observando há longo tempo, animando de todos os modos o incremento das atividades particulares nesse setor, dando melhores condições materiais e didaticas ás escolas técnicas do país, mesmo porque a estrutura definitiva das normas que regulam a materia está a cargo da comissão incumbida da elaborar um projeto de diretrizes e bases da educação nacional. Foi possivel, no entretanto, aperfeiçoar os serviços de inspeção, mediante a colaboração de funcionarios federais no interior, coletores federais, agentes de correio e telegrafos e bem assim introduzir melhoramentos nos estabelecimentos de ensino a cargo da União. Neste ensejo, cumpre assinalar as melhorias introduzidas no Colegio Pedro II, internato e externato, e neste o exame radiografico e toracico de todos os alunos pelo Serviço Nacional de Tuberculose, distribuição gratuita de leite e numerosas outras medidas destinados a atender ás necessidades prementes desse estabelecimento de ensino.

No exercicio vindouro pretende o Ministerio, utilizando verba já votada para ampliar as instalações do Externato e uma parte dos recursos destinados ao desenvolvimento do ensino secundario, adquirir parte dos terrenos vizinhos ao referido estabelecimento e promover as construções e melhoramentos que já se acham projetados.

ENSINO SUPERIOR

— Além de dar cumprimento ás suas atribuições legais no ás suas atribuições legais no Ministerio prestou assistencia sob varias formas ás Universidades do país num plano de cooperação e entendimento que resultou em apreciaveis beneficios. Citamos por exemplo o auxilio prestado ás Universidades de Recife e da Baía, merecendo menção especial a proxima inauguração do Hospital de Clinicas da Baía e o fato de haver sido completado o projeto-estudo e iniciada a construção de identico Hospital em Porto Alegre.

CIDADE UNIVERSITARIA

— Mereceu tambem nossa melhor atenção o problema fundamental da criação do "campus" ou do ambiente material indispensavel á formação e implantação do espirito universitario.

Sob tal aspecto, preocupou-nos a construção da futura cidade universitaria, impondo-se, inicialmente, a solução do problema de sua localização.

Para tanto, auxiliado pela Reitoria da Universidade e demais orgãos técnicos, tivemos oportunidade de examinar pessoalmente as diversas condições sociais, economicas e técnicas influentes sobre os diversos locais visados. Para dirimir as ultimas duvidas existentes a respeito, instituimos uma Comissão sob a presidencia do reitor da Universidade do Brasil e integrada pelos diretores das Faculdades de Medicina Direito e Engenharia e pelos diretores do Serviço do Patrimonio da União, do Departamento de Urbanismo da Prefeitura do Distrito Federal e do Departamento de Administração deste Ministério, alem do chefe do Escritorio Técnico da Cidade Universitaria.

Baseado nas conclusões do parecer unanimemente assinado pela referida Comissão a favor da localização nos terrenos que ficarão constituidos mediante a unificação, por aterros hidraulicos, do conjunto de ilhas adjacentes a Manguinhos vimos tomando todas as providencias recomendadas pela necessidade em que se encontra o país de não postergar as instalações e o equipamento adequados á futura Cidade Universitaria como ás varias universidades do país, sem descurar das medidas necessarias para permitir o regular funcionamento da Universidade do Brasil nas suas atuais instalações enquanto são construidas as definitivas.

OBRAS NO INSTITUTO OSVALDO CRUZ

— A fim de proporcionar os elementos necessarios á obra dos que mourejam nos setores de trabalho ensino e pesquisa do Instituto Osvaldo Cruz, demos inicio a obras de vulto, entre as quais um grande pavilhão para os cursos especializados, um hospital para cerca de 200 leitos e um grande pavilhão, com cinco pavimentos para o Museu e as seções de Anatomia Patologica, de Hematologia, de Endocrinologia e a Divisão de Higiene. Este programa será continuado em 1948 com as obras de ampliação dos biotérios e tambem outras construções, entre as quais o laboratorio de Biologia genetica e plantas medicinais, o laboratorio de fermentação, o novo refeitorio e a portaria na Avenida Brasil. Com estas construções melhorarão muito as instalações para alguns dos serviços do Instituto e as condições de eficiencia do seu trabalho que vem se desenvolvendo apreciavelmente.

No setor de pesquisas, por exemplo, o realizado foi grande sendo, porem, de ressaltar as pesquisas sobre ecologia animal e vegetal que deram lugar no estabelecimento de uma nova lei biologica que explica as associações vegetais e animais nos ambientes pioneiros e nos evoluidos, assunto novo e que tanto interessou ao afamado biologista professor Huxley durante sua estada em Manguinhos, pela originalidade da sua concepção.

O Instituto iniciou os trabalhos para criação de um centro de estudos de esquistossomose, em Minas Gerais e no proximo ano, vai organizar um outro para o estudo da leishmaniose em ponto conveniente do Brasil e assim vai desenvolvendo, com eficiencia o seu programa de estudo e profilaxia desses males no nosso hinterland.

Nos demais setores a atividade não foi menor, tendo sido, como de costume, elevada a tradicional atividade humanitaria do Instituto que é constituida pelos fornecimentos de soros, vacinas e outros produtos biologicos e quimioterapicos. Em vista da epidemia de colera no Egito, o Instituto teve oportunidade de remeter ás suas autoridades 50 mil doses de vacinas anti colericas, 8 mil para a Grecia, 10 mil doses á Republica do Uruguai a qual anteriormente já se havia atendido com 200 mil doses de vacina antivariolica.

O Instituto está fornecendo anualmente cerca de 10 milhões de cruzeiros em produtos diversos.

ATIVIDADES CULTURAIS

— Apesar de terem sido sacrificadas as dotações orçamentarias pedidas para incentivo e desenvolvimento das atividades culturais do Ministério a cargo dos Instituto do Livro, Cinema Educativo, Radio Difusão Educativa, Casa Rui Barbosa e outros orgãos em 1947, foi expressiva a soma de esforços dispendidos nesse setor. Com grande exito realizaram-se no Salão de Exposições do Ministério e em seu Auditorio as exposições comemorativas do centenario de Castro Alves, da Pintura e Gravura rara do Teatro, centenario de Cervantes, animadas por uma serie de conferencias de expoentes das nossas letras e da nossa cultura.

No corrente ano a publicação das obras completas de Rui Barbosa conseguiu a sua maior produção, tendo sido publicados 12 tomos.

Com satisfação registro igualmente o exito alcançado pelo salão de 1947, que foi realizado após terem sido afastados os obstaculos que vinham impedindo a sua organização. Graças á cooperação recebida de todos os artistas e das figuras mais expressivas do nosso meio cultural foi possivel retomar essa tradição com os mais significativos resultados.

NO SETOR DA CRIANÇA

— Acaba de ser lançada, pelo exmo. sr. presidente da Republica, com favoravel repercussão em todos os circulos, a Campanha da Criança. Este é um ponto culminante no grande trabalho que decidimos empreender em beneficio da solução deste magno problema nacional.

Este ano, como providencia inicial, foi organizado um programa geral de cooperação financeira com os Estados, composto de "planos locais", estudados em cada Estado por um técnico, articulado in loco com as autoridades do Estado e com a Comissão Central da Legião Brasileira de Assistencia. Vinte milhões de cruzeiros foram distribuidos com 211 instituições particulares, propiciando-se auxilio a 83 obras novas entre maternidades, postos de puericultura, creches, hospitais infantis, etc., e a 128 já existentes em todos os Estados.

Uma larga atividade no setor assistencial foi desenvolvida, assim como no de estudos e pesquisas, educação, orientação, etc. Pronto o projeto e feitas já as articulações necessarias com a L.B.A., o S.E.S.C. e o S.E.S.I., que vão colaborar com o governo nas obras de reforma do Instituto Fernandes Figueira, deve a construção ser iniciada dentro de breves dias. Tambem se encontra pronto o projeto do Instituto de Puericultura da Universidade, a depender apenas da aprovação do governo para a localização nos terrenos do antigo Hospicio.

Tendo sido realizada sob os auspicios do D.N.Cr. e da Sociedade Brasileira de Pediatria a Primeira Jornada Brasileira de Puericultura e Pediatria, suas recomendações começam a produzir efeito, devendo o Departamento ensaiar a assistencia á maternidade e á infancia na zona rural do Distrito Federal e em seguida nos Estados através de Postos Volantes de Puericultura montados em ambulancia especialmente adaptadas, das quais as primeiras já estão sendo preparadas.

No programa, já planejado para o ano de 1948 quatro fatos de grande relevancia marcarão uma nova era nas atividades do Departamento o convenio com a L.B.A., a ser firmado nestes dias; o desenvolvimento da Campanha da Criança; a criação das Delegacias Federais da Criança, cujo projeto está em vias de aprovação na Camara, e a elaboração de convenios com os Estados.

Resolvidos esss pontos basicos, planejamos para 1948 pôr em funcionamento 151 postos de puericultura e 78 maternidades que se encontram prontos e parados por falta de recursos; auxiliar a construção de 40 maternidades e 30 postos de puericultura; instalações de emergencia para 50 novos postos; desenvolvimento dos postos volantes; auxilio para prosseguimento de obras de vinte hospitais infantis; conclusão das obras do Instituto Fernandes Figueira e auxilio ao Instituto da Universidade; instalação de 10 abrigos maternais; idem de 10 lactarios de leite humano, desenvolvimento da campanha educativa e uma serie de outras iniciativas de carater técnico que seria longo enumerar, todas, entretanto, de funda influencia na solução deste terrivel problema que o senhor presidente da Republica, muito justamente, qualificou entre os de mais alto interesse nacional.

SAUDE PUBLICA

— O Setor de Saude Publica foi objeto do meu maior interesse. Além do cuidado para que não decaissem do grau de perfeição a que atingiram determinados serviços como da Febre Amarela, o de Peste e o de Saude dos Portos, procurei dar maior amplitude a outros que ainda têm diante de si um vasto campo de ação, notadamente o de Malária, o de Tuberculose, o de Organização Hospitalar e o de Organização Sanitaria. O diretor geral do D.N.S. viajou por quase todos os Estados verificando pessoalmente o funcionamento dos serviços nacionais e promovendo a sua articulação com os serviços estaduais. Eu mesmo compareci pessoalmente á assinatura de convenios sobre Tuberculose e Psiquiatria em varios Estados, lançando, em companhia dos seus governadores as bases de grandes programas já em curso de realização.

AS ATIVIDADES NO COMBATE A' MALARIA

— Diante do êxito das experimentações com o D.D.T., aplicado no combate domiciliario, e a cloroquina como especifico de escolha para as campanhas de larga envergadura novas perspectivas se abriram para a luta contra a malaria, que intensificamos ao maximo e pensamos intensificar ainda mais, através do combate sem tréguas aos terriveis transmissores da molestia que reduz o homem brasileiro a triste situação.

Baseado nessas novas armas profilaticas, e sem abandonar os trabalhos de engenharia sanitaria, o S.N.M. executou seu plano de assistencia medicamentosa ás populações rurais, num total de 1.576.484 medicações ministradas, como pôde levar a efeito duas grandes campanhas de dedetização, no vale do São Francisco e na Baixada Fluminense. No vale do São Francisco realiza um plano de inqueritos epidemiologicos e entomologicos que já abrange 102 localidades estudadas, tendo efetuado já a dedetização de trinta mil predios, com os melhores resultados, pessoalmente observados pelo exmo. sr. presidente da Republica quando de sua visita á zona. A campanha da Baixada Fluminense, mais vasta, há pouco iniciada, e da qual tem tido o publico conhecimento através de comunicados publicados na imprensa, exige o trabalho de dedetização numa area de 9.784.063 m2 que possuem mais de cem mil predios. Encontram-se instaladas na região aproximadamente quatrocentas unidades distribuidoras de Aralem.

Para o proximo ano as atividades do S.N.M. se alargarão ainda mais.

HOSPITAIS

— Terminada a fase preparatoria ou do planejamento técnico, em 1947, a Divisão de Organização Hospitalar, que tem a seu cargo importantes trabalhos, entrou já no periodo das realizações, e está demonstrando a exequibilidade do plano da rêde nacional de hospitais, estudado á base do Censo Nacional de Hospitais. Assim, o Governo Federal está contribuindo para a construção de hospitais gerais com plantas modernas, em varios Estados, de acordo com ajuste com instituições particulares, via de regra com hospitais de caridade, entrando o novo hospital com uma terça parte, no minimo, o Governo Federal com um terço e o Estado ou Municipio com o terço restante. Os hospitais dessa classe que estão sendo construidos no Vale de São Francisco, em 1947, foram custeados exclusivamente com o auxilio federal, inicialmente de um milhão a milhão e quinhentos mil cruzeiros por hospital.

O total dos auxilios dados ás instituições hospitalares pelo Governo Federal sobe a mais de cem milhões de cruzeiros em 1947, sobreexcedendo, em muito, a contribuição da União, para os mesmos fins em qualquer exercicio anterior. Ainda no dominio da assistencia, a D.O.H. está promovendo a criação de "unidades de isolamento para contagiosos agudos" no interior dos Estados, tambem na mesma base da cooperação federal, estadual e particular. Igualmente, socorre o Governo Federal o problema de assistencia a certos males endemicos, como penfigofoliaceo poliomielite.

O programa para o proximo exercicio, com recursos maiores, visa ampliar e melhorar essas atividades.

A CAMPANHA CONTRA A TUBERCULOSE

— Um grande trabalho de planejamento absorveu os tecnicos do Serviço Nacional de Tuberculose durante quase todo o ano, mas ainda assim foi possivel encetar os trabalhos propriamente ditos da campanha, cuja utilidade ressalta á primeira vista. Inauguramos a campanha da Baia, onde são mais alarmantes os dados de mortalidade, e logo a levamos a varios outros Estados do Brasil, com cujas administrações realizamos acordos de cooperação. Estes Estados foram Santa Catarina, Rio Grande do Sul, Baia, Minas Gerais, Espirito Santo, Rio de Janeiro, além de seis instituições particulares, todos consagrando auxilio federal a obras. Outros convenios se acham em estudos.

E' oportuno ressaltar que o trabalho de planejamento teve ampla publicidade, e se beneficiou da colaboração dos tecnicos, e que os resultados obtidos favorecem o desenvolvimento da campanha dentro das melhores condições.

Um dos pontos importantes a influir nos trabalhos da campanha e a insuficiencia do pessoal tecnico, e entre seus encargos inclui o S. N. T. a preparação de especialistas, tanto médicos, como enfermeiras e auxiliares tecnicos e sociais. Além de entendimentos com a P. D. F., para cessão de um dispensario destinado á preparação desse pessoal, o S. N. T. está cuidando de instalar e fazer funcionar no Distrito Federal um Hospital Sanatorio, onde serão treinados terapeutas, tecnicos em administração hospitalar, etc. Trata ainda o S. N. T. de fomentar o gosto pela pesquisa e pelo estudo, nesse campo de especialização.

Ao tempo em que desenvolve este trabalho auxiliar, o S. N. T. esforça-se por aumentar o numero de leitos em todos os Estados, quer concorrendo para o termino de obras, quer completando instalações e mesmo construindo sanatorios. Estão em andamento obras em Manaus (420 leitos), Belém (840 leitos); Terezina, Fortaleza, Aracaju' (284 leitos); Salvador, (485 leitos); Jequié, Ilhéus Vitoria, Campos, Niteroi, Distrito Federal, Belo Horizonte (450 leitos), Juiz de Fora (200 leitos) e São Paulo.

Trabalhos de preparação de cadastro toracico, estatisticas e assistencia completam esta primei

(Conclui na 11a pagina)

DR. SILVINO PACHECO

(Homens) — Velhice Precoce — (Mulheres) — Revigoramento geral do organismo — Tratamento com injeções de sangue jovem, processo do DR. HELAN IAWORSKI, das Faculdades de Paris — Madrid — Luwow e Buenos Aires. Anemia — Diabete — Menopausa — Cansaço — Insonia — Disturbios da Menopausa — Ipertensão
RUA DO CARMO 6 - 6.° 607 e 608 das 17 horas

NÃO DEIXE PARA AMANHÃ
COMPRE HOJE
RADIOS 5 VALVULAS, ondas curtas e longas com transformador, Cr$ 1.600,00
Caixa último estilo, GARANTIDO
Consertos, reformas e amplia̧ões com todo criterio
ATENDE-SE A DOMICILIO
RUA 24 DE MAIO, 402 — TEL. 29-4230

RÁDIOS E ELECTROLAS

Transforma-se qualquer rádio em lindo e possante rádio-vitrola. Serviços garantidos. Toca-discos automaticos a partir de Cr$ 700,00 a Cr$ 2 200,00. Garrard, Record, Paillard, Webster, etc. Móveis para electrolas de Cr$ 500,00 a Cr$ 4 000,00. São 25 modelos diferentes em exposição para pronta entrega. Colonial, Chippendale, D. João VI, Rustico, etc. Aceitamos trocas. Rádios PYE, ingleses, com transformador universal e faixas ampliadas. Rádios de 6 válvulas e ondas curtas e longas, com garantia, Cr$ 950,00. Valvulas com desconto de 10%. Rua Joaquim Palhares, 104-A, loja, Estácio de Sá, Tel. 48.1767.

DIAGNOSTICO PRECOCE DA GRAVIDEZ
TRATAMENTO PREVENTIVO
CLINICA DO DR CUNHA MELLO
MEDICO OPERADOR E PARTEIRO
RUA 13 DE MAIO, 23 18° Sala 1809 — 42-5341

GRINGO CONTINUA VINCULADO AO VITÓRIA

CARLITO ROCHA, CANDIDATO ÚNICO

MEMORIAL DE VARIOS MEMBROS DO CONSELHO DELIBERATIVO DO BOTAFOGO F. R.

Carlito

Com grande numero de membros do C. Deliberativo do Botafogo F. R. hipotecando solidariedade ao nome de Carlito Rocha á presidencia do alvi negro, distribuiu a seguinte nota:

A NOTA

"Os membros do Conselho Deliberativo do Botafogo F. R. abaixo assinados, em reunião prévia de consulta, realizada em 17 do passado mês, em sua sede social, para a escolha do futuro presidente que dirigirá o clube no bienio 1948-1949 resolveram, depois de largos debates, indicar para esse alto cargo o associado e Grande Benemérito Carlos Martins da Rocha.

A escolha desse nome obedeceu ao critério do justo valor e deve interpretar o pensamento da grande familia botafoguense.

Em verdade, ninguem pode melhor do que Carlito, representar o Botafogo, ao qual vem servindo ininterruptamente, há quase 40 anos, com redobrado devotamento e sacrificio. As suas qualidades de desportista o fizeram conhecido e admirado dentro e fora do país. O seu acendrado amor ao Botafogo o entusiasmo, a tenacidade e a bravura com que se bate pelos seus interesses, aliados a uma vasta experiencia na administração do clube e das entidades desportivas, o recomendam para a nobre investidura. A sua passagem em diversos postos da diretoria do Botafogo, na Confederação Brasileira, na presidencia da Liga do Remo na Federação Sul-Americana do Remo, e, finalmente, no Colégio de Arbitros foi sempre assinalada por serviços inestimaveis.

Assim, a indicação do seu nome não surgiu de um pensamento nascido no coração de botafoguenses seus amigos, antes inspirou-se num desejo conciente de honrar o mérito aproveitando um dos mais capazes. Não vai o Botafogo fazer uma experiencia de administrador, mas valer-se de uma esplendida realidade.

O desenvolvimento crescente dos desportes, a complexidade dos problemas que desafiam hoje solução por parte das diretorias dos clubes, exigem que a frente dessas se encontrem homens de larga visão, comprovada experiencia, entusiastico devotamento e vigilancia constante, virtudes estas que sobram em Carlito.

Ao apresentar, pois, o seu nome ao quadro social do Botafogo e recomendá-lo aos sufragios do Conselho Deliberativo que, na sua soberania, elegerá o presidente do Botafogo par. o proximo exercicio, não temos outro intuito que não seja a grandeza do nosso clube conduzido por uma das suas figuras mais tradicionais, penhor seguro de uma administração sábia e fecunda.

(aa.) João Lira Filho — Luis Aranha — Sergio Darcy — Rivadavia Correia Meier — Alvaro do Rego Macedo Filho — Manoel Vargas Neto — Paulo A. Azeredo — Henrique Carlos Meyer — Oldemar Murtinho — Eurico Viveiros de Castro — Lauro S. Viveiras de Castro — Luiz de Paula e Silva — Roberto Oliveira Borges — Manoel Batista dos Santos — Tasso Moreira — Edgard Julius — Barbosa Arp — J. A Nova Monteiro — Antonio Ferreira da Silva Quintela — João Alves Saldanha — Alfredo de Escragnolle Taunay — José de Oliveira Brandão Filho — Eurico Fernandes Correia — Ademar Alves Babiano — Alarico Brandão Maciel — Valdir Niemeier — Angelo Cascão — Ailton de Carvalho Dias — José Américo de Almeida Filho — Edmundo Perry — Emilio Hida — Luiz Antonio da Costa Carvalho — Nelson Cintra — Mauricio Monjardim — Fernando Dias — Luiz Dias — João Citro — Joaquim Baltar Filho — Rodolfo Correia — Augusto Borges — Antenor Maciel Rodrigues — Lucio Jardim Teixeira — Ciro Lima Ramos — Nelson Thevenet — Lourival Duarte do Jaimo — Mario Ferreira — Daniel A. Brito — Francisco Guimarães Romano — Leslie Arthur Charles Parkes — José Alarico Coelho Cintra — Helio Miranda Land — Arnaldo Murtinho — Paulo Martinho — Alberto Correia de Ataide — aximo artinelli — Manoel Maria de Paula Ramos — Vitor Guisard — Cidio Silvaira Carneiro — Eduardo Trindade — Aderbal Bastos — Elisario Pereira Pinto — Estanislau Pamplona — Osvaldo Costa — Luiz Menezes — Angelo Sá — Ibsen de Rossi — Enio Daudt de Oliveira."

Proclamado Campeão o Manufatura

O Manufatura foi proclamado campeão de juvenis da 2.ª categoria, em virtude do River ter desistido de disputar os minutos restantes do jogo interrompido de domingo ultimo, quando vencia o Manufatura por 2x0.

HAVERÁ NOVO EMBARGO

A REUNIÃO DE ONTEM NA C. B. D.

O Superior Tribunal de Justiça, da C.B.D., numa atitude altamente esportiva, na sua longa reunião de ontem, considerou o jogador Gringo vinculado ao Vitoria, da Federação Baiana de Futebol.

A sessão durou mais de quatro horas, havendo debates em torno do vinculo do jogador uma vez que os membros do orgão maximo de justiça, pertencentes ao Flamengo tudo fizeram para destruir o parecer do sr. Iberê Bernardes, relator do embargo, favoravel á manutenção do vinculo de Gringo ao seu clube de origem.

Alegou o referido esportista que, de acordo com a Lei de Transferencias, em caso de rescisão de contrato de interesse do jogador, o vinculo deste não se desfaz. Entendia, portanto, que deve ser mantido o vinculo de Gringo á Federação Baiana. Votaram com o relator os srs. Egas de Mendonça e Percival Godoi Ilha. Tambem o sr. Teixeira de Lemos, embora rejeitando os embargos oferecidos pelo advogado do E. C. Vitoria, votou pela manutenção do vinculo ao clube — depois de ter feito uma exposição, durante cerca de 40 minutos, sobre leis trabalhistas. Rejeitaram os embargos os srs. Alberto Borgerth, Clovis Paulo da Rocha e o presidente do Tribunal, Jurandir Lodi.

EMBARGOS EM PERSPECTIVA

Proferida a proclamação do Superior Tribunal, considerando Gringo vinculado ao E. C. Vitoria, o sr. Alfredo Tranjan advogado do jogador, declarou pretender oferecer novos embargos de infringencia e de nulidade. Aguardará a publicação do acordão para apresentar a sua argumentação. Teria havido empate na explanação dos votos e conclusões divergentes da explanação.

PONTOS DE VISTA

ELEIÇÕES E PROGRAMA

Decide-se amanhã — numa decisão que já todos sabem — o quase pleito eleitoral do Botafogo F. R.

Dizemos quase pleito, uma vez que a candidatura que seria da oposição aderiu completamente a Carlito Rocha. Ou melhor ainda, nem mesmo chegou Oscar Santamaria, que seria o candidato adversario a Carlos Martins da Rocha, a se interessar pelo assunto, declarando que estava desde logo ao lado do atual diretor do Colegio de Arbitros.

* * *

Para dar uma idéia da unidade de vistas da familia botafoguense, basta esse fato de Carlito ter se tornado candidato unico, conforme publicamos em outro local, num abaixo assinado dos associados de maior prestigio do clube de General Severiano.

Enquanto outros clubes se debatem em lutas eleitorais perfeitamente estereis, o alvi-negro, unificando um ponto de vista, reuniu-se em torno de Carlos Martins da Rocha, uma verdadeira bandeira que todos os botafoguenses devem prestigiar.

* * *

Fala-se muito em programa de Carlito para depois de eleito. Ele apresentará amanhã em linhas gerais, o que vai ser esse programa. Talvez a principio muita gente não goste, muita gente acostumada a um "dolce far niente" torça a cara.

Mas será um programa, um bom programa de realizações. Economia, é um dos pontos visados por Carlito, segundo declarações prestadas aos jornais em linhas gerais.

Não uma economia desnecessaria, uma simples compressão de despesa sem outra vantagem qualquer.

Uma economia dirigida, cerceando os exageros, cortando gastos desnecessarios para poder empregar certas verbas malbaratadas em outros empreendimentos.

* * *

Enfim, amanhã á noite terão os botafoguenses o programa de Carlito. O que podemos adiantar é que ele é bom, ha de ser bom e sobretudo visará melhorar o estado do alvi-negro. Porque, além de tudo, acima de tudo, Carlito é Botafogo. E é de um presidente assim que o clube, que já tem um Ademar Bebiano, outro dedicado botafoguense, precisava.

PAULO MEDEIROS

CONTINUA HOJE A TEMPORADA DE LUTAS NO METROPOLITANO

Bogni e Gorila, a Atração do Prógrama

Duas boas lutas de amadores abrirão o programa de hoje. Pedro será o adversario do carioca Valdemar, cujo entusiasmo deverá constituir serio obstaculo ao seu adversario. Ambrosio enfrentará "Torito" na segunda luta de amadores. Torito, ao estrear impressionou muito bem.

OLAGUIVEL CONTRA SARKIS

Olaguivel, o violento e sanguinario lutador basco-espanhol enfrentará esta noite o sirio libanez Sarkis, num combate que promete desenrolar interessante e bastante movimentado. A maior experiência de Olaguivel irá encontrar no entusiasmo do lutador sirio-libanez um serio obstaculo.

KING KONG CONTRA KANGURU'

King Kong, o gigantesco indio guarani enfrentará o valoroso lutador Kanguru, num combate que poderá apresentar alternativas interessantes pela violencia e pela combatividade dos dois adversarios. Uma luta que promete arrebatar o publico.

CONFRONTO DE DOIS "MESTRES"

Tanto Aldo Bogni, italo-argentino, como Gorila, espanhol tem demonstrado possuir além de sua grande força, uma tecnica apurada, proporcionando por isso mesmo os seus combates, bons espetaculos. Esta noite será realizado o confronto dos dois valorosos lutadores sendo de esperar-se uma luta de movimentação intensa, de grande violencia e movimentação.

Rescindido o Contrato de Tim

O atacante Elba de Padua Lima (Tim), teve o seu contrato rescindido pelo Olaria, em cumprimento de uma clausula do contrato esclarecendo que o referido jogador devia ser devolvido ao São Paulo.

O Brasil e a "Taça Davis"

Reune-se hoje, às 20,30 horas a Diretoria da CBD para tratar de varios assuntos entre os quais, a inscrição do Brasil na "Copa Davis", na zona européia.

RIACHUELO E BOTAFOGO, HOJE, NUM CHOQUE DE SENSAÇÃO

Reveste-se de Sensacionalismo a Rodada Cestobolistica de Logo Mais — Fla-Flu, Outra Atração do Programa

Está se aproximando do seu final a parte de classificação do Campeonato Carioca de Basquetebol. A proporção que este certame atinge a ultima rodada, mais clara se torna a situação dos clubes, com as suas colocações já definidas.

Hoje, prossegue o campeonato maximo da F.M.B. e dois dos quatro jogos programados assumem importancia excepcional para os clubes, dado o posto que ocupam na tabua de colocação.

Riachuelo e Botafogo, dois candidatos serios á conquista a duas vagas da serie "Arnaldo Guinle", farão na quadra da rua Marechal Bittencourt um embate movimentado e sobretudo renhidamente disputado. Os riachuelenses, mormente, deverão lutar o maximo, pois o resultado desta peleja influirá decisivamente na sua classificação. Quanto aos alvi-negros, deve-se acentuar que jogarão mais folgados, já que ocupando a liderança, têm margem de pontos suficientes para se darem ao luxo de sofrerem uma derrota.

O tradicional Fla-Flu, por sua vez, tambem oferece atrativos, de vez que os tricolores jogarão a sua cartada decisiva para obterem a segunda vaga da seria "João Lira Filho".

DETALHES

E a seguinte a resenha dos jogos de hoje:

RIACHUELO T. C. x BOTAFOGO F. R — Quadra da rua Marechal Bittencourt.

Afonso Lefever e Valter Silva Machado, juizes.

Elcio de Almeida Santos, cronometrista.

Artur Perez, apontador.

Helio Quintanilha Nogueira, delegado.

As 19,50 e 21,30 horas.

CLUBE DOS ALIADOS x GRAJAU T. C. — Quadra da rua Ferreira Borges.

Cesar Porto e Ney Sodré, juizes.

Solano Santos Alves, cronometrista.

Ceci Alves, apontador.

Cesar dos Santos, delegado.

As 19,50 e 21,30 horas.

FLUMINENSE F. C. x C. R. FLAMENGO — Ginasio da rua Alvaro Chaves.

Aladino Astuto e Nerval Sales, juizes.

Adolfo Perez Filho, cronometrista.

Sergio Rosa, apontador.

José Palazzo Filho, delegado

Ás 19,50 e 21,30 horas.

AMERICA F. C. x IMPERIAL B. C. — Quadra da rua Campos Sales.

Luiz Marzano e Edgard Tinoco, juizes.

Carlos Soares do Couto, cronometrista.

José Guió S. Filho, apontador.

Rubens dos Santos, delegado.

A "charanga" e a torcida improvisada do Flamengo em ação, num Fla-Flu'.

A Torcida Não Entra na Luta

JAIME DE CARVALHO, A TORCIDA DO FLAMENGO E A CRISE INTERNA

A luta interna porque passa o Flamengo, com suas más exibições sucessivas do team de futebol, trouxe o caso Hilton Santos x Coronel Orsini Coriolano.

Muita gente tem falado nesse assunto, inclusive o sr. Hilton Santos que deu uma longa entrevista a respeito e alguns dirigentes que rebateram as declarações do antigo presidente.

Jaime de Carvalho

E a torcida? Como estaria se comportando a imensa torcida do Flamengo ante esse esboço de crise, de discussões que se prolongam?

Desta forma procuramos ouvir a palavra oficial da torcida, por intermédio de Jaime de Carvalho o organizador não só da torcida como daquela charanga que acompanha o Flamengo em todas as suas grandes campanhas, ora no futebol, ora no remo, ora no basket, em todo lugar em que se torne necessario.

JAIME

Jaime é o que se chama um "torcedor renitente". Flamengo até debaixo dagua só vê o Flamengo e mais nada.

Assim, em 42, organizou uma torcida mais ou menos para incentivar o rubro-negro.

Em 1943, apareceu com uma banda, a que iria depois transformar e na famosa charanga que acompanha o rubro-negro em toda parte.

Daí em diante não mais deixou de aparecer em qualquer parte onde o Flamengo fosse a charanga do Jaime de Carvalho e sua torcida, já uniformizada. Deve-se aliás esse uniforme a Alfredo Curvelo que presenteou aos rapazes que com tão boa vontade seguiam o clube de seu coração com 100 uniformes.

Um encontro fortuito com Jaime e a entrevista começou:

— Que acha você, Jaime, dessa luta no Flamengo?

Jaime respondeu francamente:

— O que é preciso é deixar disso, de brigas que nada adiantam. Flamengos todos são tão bons uns como outros. O que precisamos é de paz para construirmos alguma coisa de util, para que em 1948 o Flamengo volte a ser o que foi.

Fez uma pausa e continuou:

— A torcida está com o Flamengo, onde o Flamengo estiver, de qualquer maneira e com qualquer diretoria.

EM 1948

— E para 1948 Jaime, quais são as novidades? indagamos.

Jaime demorou-se um pouco a responder. Finalmente disse:

— Sempre confiamos, nós, torcedores do "mais querido do Brasil" nos homens que dirigem os destinos do Flamengo. Assim esperamos que no ano que vem com reservas á altura dos titulares o meu clube possa apresentar um bom team, real candidato ao campeonato e ao titulo.

OUTRO JUIZ AGREDIDO

CINCO OS JOGADORES QUE SERÃO JULGADOS AMANHÃ

A reunião de amanhã, do Tribunal de Justiça, da Federação Metropolitana de Futebol, não oferecerá grande noticiario.

Apenas o prélio Fla-Flu, de aspirantes, originou a indiciação de Pascoal, do Fluminense e Valdir e Paulo Maia, do Flamengo, todos por terem trocado pontapés, gesto considerado como agressão perante as leis esportivas.

Também os juvenis Oldemar e Ceris do River, por agressão ao juiz Luiz da Costa Xavier, serão julgados e, ao que se espera, duramente punidos pela sua atitude condenavel.

Aprontaram os Banguenses

VITORIOSOS OS TITULARES POR 4 X 2

Os banguenses treinaram, ontem, preparando-se para enfrentar o São Cristovão na tarde de domingo proximo em Conselheiro Galvão.

Os titulares, mais precisos e coesos, venceram pela contagem de 4 x 2, goals de Moacir (2), Sá Pinto e Cardoso, para os vencedores e de Anesio e Calixto, para os vencidos.

As equipes foram estas:

TITULARES: — Pedrinho; — Marmorato e Italiano; — Ayala — Januario e Pingela; — Sonô — Ubirajara — Cardoso — Moacir e Sá Pinto.

RESERVAS: — Orlando; — Isamir e Ataliba; — Alberto — Haroldo e Joel; — Edemir — Calixto — Antero — Anesio e Sebastião.

Novos "Records" Brasileiros

EM PROGRESSO O ATLETISMO

A C. B. D. homologou como novos recordes brasileiros, os seguintes resultados:

2.000 metros razos — João Soares Oitica, da Federação Paulista de Atletismo, com 5m41,2, obtido em 29 de março de 1947 em São Paulo;

5.000 metros razos — Joaquim Gonçalves da Silva, da Federação Paulista de Atletismo, com 15m27,6, obtido em 6 de abril de 1946 em São Paulo

20.000 metros razos — Rui Barbosa da Silva da Federação Atletica Rio Grandense, com 1 hora 10 minutos 31 segundo e 4 décimos, obtido em 19 de outubro de 1946 em São Paulo.

Novo Horário Bancário

O BANCO DA LAVOURA DE MINAS GERAIS S.A.

RUA BUENOS AIRES, 90

tem a satisfação de participar aos seus clientes que adotará, a partir do próximo dia 15 do corrente, o seguinte horario para o publico.

De 2a. à Sexta-feira - de 10 ás 16 hs.

Sabados - de 9,10 ás 11 horas.

Nas Livrarias

ASPECTOS DA VIDA DO BRASIL

DE

BELMIRO VALVERDE

UMA HONESTA E CORAJOSA REVISAO DE NOSSA HISTORIA POLITICA DA COLONIA AOS NOSSOS DIAS. EXPLICANDO AS CAUSAS DA DESOLADORA SITUAÇAO DO BRASIL

Pedidos pelo reembolso postal á LIVRARIA CIENTIFICA RUA DO OUVIDOR, 145. RIO DE JANEIRO

PREÇO: CR$ 50,00

TERRENOS EM NILOPOLIS

A 30 MINUTOS da Capital, de trem elétrico, poderá V. S. escolher e adquirir um lote para residencia com facilidade de pagamento, A LONGO PRAZO. Entrada 15 %. Nilópolis, hoje municipio independente pela crescente valorização das suas propriedades, constitui seguro emprego de capital a compra de terrenos localizados a 700 mts. da Estação, em local aprazivel.

INFORMAÇÕES:

RUA VISCONDE DE INHAUMA, 134

SALAS 304 a 313 — TEL. 23-2180

CONFIA ERNANI DE FREITAS EM SUA PARELHA APESAR DOS QUILOS CONCEDIDOS A HAMDAM

AFINAL E' DOPING OU NÃO E' DOPING?

INAH DE MORAES

Ha bastante tempo, já, que se comenta, na Gavea, sobre a Camara de Oxigenio instalada no stud Ademar de Faria-Lodi Correu muito determinado animal do referido stud? "Foi o gás". "Esteve na camara". Fracassou algum deles? "Esse não cheirou o gás". "Não fez estagio na camara". São esses os comentarios e as piadas do publico turfista com relação á já celebre camara de oxigenio. Vêm, depois, as discussões mais serias: dado antes da corrida é doping? Não é doping? Foi a uma dessas discussões que tive ocasião de assistir, ha dias, entre o dr. Ademar de Faria e o medico dr. Fontes Lima.

Vejamos, primeiro, qual a definição de doping dada pelo codigo: Art. 23 — E' absolutamente proibido o doping, isto é, administração previa ao animal, qualquer que seja a via de introdução utilizada, de toda substancia de composição quimica definida ou ainda por definir, capaz de determinar-lhe em carater temporario aumento ou diminuição do potencial energetico, alterando a produção do trabalho normal util, com prejuizo do resultado regular da prova.

O Fontes Lima é de opinião que o oxigenio usado depois da corrida é um grande recuperador para o organismo mas ministrado antes, **é doping**, de acordo com a definição do nosso codigo, porque excita todo o organismo, altera a produção do cavalo melhorando o seu rendimento e reduzindo ao minimo o cansaço respiratorio. O animal fica com o aspecto muito mais alegre e disposto. Ha varios casos conhecidos na Argentina, disse o Fontes, de animais ligeiros que ganharam corridas de 3.200 metros. E o efeito da oxigeno-terapia pode ser verificado pela urina, cujo exame demonstra redução da taxa de uréa e de acido urico.

O dr. Ademar alega que o oxigenio não pode ser considerado doping porque não é excitante e sim desintoxicante. Deu ele uma explicação sobre bulbo para comprovar a sua tese.

E depois de meia hora de discussão, com razões pró e contra, confesso que continuei sem saber ao certo se, afinal, o oxigenio E' ou NAO E' doping, pois como vimos, o dr. Ademar, que parece ter se aprofundado na materia, procura provar, por a mais b que NAO E' DOPING, e o Fontes Lima, que é medico, e portanto presume-se que tambem deve entender algo do assunto, prova, igualmente por a mais b que E' DOPING.

E agora? Em que ficamos? E', ou não é? Como solucionar satisfatoriamente a questão para o publico turfista? Quem poderá desempatar esse um a um?

To be, or not to be, that is the question...

Bilhetinho ao Jabour. — O meu grande amigo Jabour foi meu faixa no Classico "Jockey Club de Montevidéu", mas, depois do pareo, fez varios "meetings", declarando em altas vozes que: "Se soubesse que era para ela ganhar não tinha mandado Furão dar em cima do Brebus".

Querido amigo, apesar do seu arrependimento, que, felizmente para mim, já chegou tarde, peço-lhe aceitar os meus efusivos e sinceros agradecimentos.

A PRÓXIMA SABATINA

COTAÇÕES

1º PAREO — PREMIO "ALMIRANTE MARQUES DE TAMANDARE" — 1.000 METROS — CR$ 30.000.00 — A'S 14 HORAS:

	Animal	Ks.	Cts.
1	(1 Bruno	58	40
	(2 Libio	58	60
	(3 Piri	5	60
2	(4 Explosiva	51	40
	(5 Jandaya	51	50
	(6 Alhambrita	51	60
3	(7 Ival	58	35
	(8 Astauba	51	60
	(9 Roseclair	51	80
4	(10 Cauteloso	58	50
	(11 Mefisto	58	25
	(" Acheron	55	25

2º PAREO — PREMIO "ALMIRANTE BARROSO" — 1.600 METROS — CR$ 30.000.00 A'S 14.30 HORAS

	Animal	Ks.	Cts.
1—1	Hivon	55	23
2—2	Gonçus	55	60
3—3	Pioneiro	55	60
4	(4 Palmeiras	58	85
	(5 Irussu'	55	50

3º PAREO — PREMIO "MARCILIO DIAS" — 1.500 METROS — A'S 15 HORAS — CR$ 22.000.00

	Animal	Ks.	Cts.
1	(1 Jiga	54	35
	(2 Camacho	56	50
2	(3 Farra	56	40
	(4 Haridam	54	50
3	(5 Parker	56	35
	(6 Huri	54	85
4	(7 Hypnos	56	27
	(4 Katurrita	54	47

4º PAREO — 1.400 METROS — CR$ 25.000.00 — A'S 15.30 HORAS — "PREMIO ALMIRANTE SALDANHA":

	Animal	Ks.	Cts.
1	(1 Guatapará	58	27
	(" D. Paulito	56	27
	(2 Fleugma	50	50
2	(3 Apoteose	50	85
	(4 Acarape	52	50
	(5 Orelfo	54	60
3	(6 Reunido	55	50
	(7 Ganges	52	50
	(8 Grão Mogol	52	60
4	(9 Guaxima	50	70
	(10 Izarari	52	35
	(" Ianaco	50	25

5º PAREO — Cr$ 22.000.00 — A'S 16.05 HORAS: "PREMIO GUARDA MARINHA "GREENHALG"

	Animal	Ks.	Cts.
1	(1 Sassiado	58	50
	(2 Jaguarão Chico	58	60
	(3 Destemor	54	60
	(4 Inferior	58	35
	(5 Morita	54	80
2	(6 Eolo	53	70
	(7 Informador	54	40
	(8 Thelma	56	80
	(9 Itaí	54	60
3	(10 Guapeba	58	80
	(11 Sunray	52	70
	(12 Itaipu'	52	80
	(13 Colombina	56	50
4	(14 Cerro Claro	54	40
	(" Arranchador	54	40

6º PAREO — 2.000 METROS — CR$ 150.000.00 — CLASSICO "ALFREDO SANTOS" — A'S 16.40 HORAS — (BETTING):

	Animal	Ks.	Cts.
1	(1 Garbosa Bruleur	56	17
	(" Hamdam	50	17
2	(2 Heliada	56	60
	(3 Arrow	50	50
3	(4 Apuvo	50	40
	(5 Hereo	58	60
4	(6 Halcyon	58	15
	(" Hainan	56	15

7º PAREO — 1.000 METROS — Cr$ 40.000.00 — A'S 17.15 HORAS (BETTING): PREMIO "LUIZ TORRES"— (11ª PROVA ESPECIAL DE EGUAS):

	Animal	Ks.	Cts.
1	(1 Pink Rose	58	35
	(" Senaleja	58	35
	(2 Chapada	53	60
2	(3 Staraya	58	80
	(4 Tupiara	49	40
	(5 Incrivel	49	80
3	(6 Hullera	58	50
	(7 Estherita	58	25
	(" Daphne	53	40
4	(8 Dona Chiquita	58	80
	(9 Grazieia	54	60
	(" Anhuma	49	60

8º PAREO — 2.000 METROS — CR$ 30.000.00 — A'S 17.50 HORAS (BETTING): PREMIO "MARINHA DE GUERRA":

	Animal	Ks.	Cts.
1	(1 Miralumo	50	40
	(2 Dante	58	80
	(3 Bordoneo	56	60
2	(4 Don José	53	30
	(5 Ajo Macho	61	80
	(6 Havano	58	60
3	(7 Marrocos	57	50
	(8 Carnavalesca	58	35
	(9 Chips	50	80
4	(10 Bacharel	55	50
	(11 El Don	50	50
	(12 Lafayette	52	60

Felippe Miranda Rosa
ADVOGADO
AV. RIO BRANCO, 39, 20.º - SALA 2009 — TEL. 25-3957

A Reunião de Domingo

COTAÇÕES

1º PAREO — 1.000 METROS (GRAMA) — CR$ 30.000.00 — A'S 14 HORAS:

	Animal	Ks.	Cts.
1	(1 Lorca	55	30
	(2 Poeta	55	40
2	(3 Guelfo	55	35
	(4 Corrientes	55	60
3	(5 Coraçá	55	50
	(6 Marmoreo	55	80
4	(7 Lipe	55	50
	(8 Lacio	55	35
	(9 Rondel	55	70

2º PAREO — 1.400 METROS — CR$ 20.000.00 — A'S 14 30 HORAS — (DESTINADO A APRENDIZES DE 3ª CATEGORIA):

	Animal	Ks.	Cts.
1	(1 Esplendor	56	80
	(2 Alcapita	50	60
2	(3 Dembiru'	52	35
	(4 Phoenix	56	60
3	(5 Outono	56	85
	(6 Dumbo	54	50
	(7 Catalina	50	60
4	(8 Rio Negro	54	70
	(9 Bilontra	56	40
	(10 Lady	50	80

3º PAREO — 1.000 METROS — CR$ 25.000.00 — A'S 15 HORAS — PISTA DE GRAMA:

	Animal	Ks.	Cts.
1—1	Hipó	54	80
2—2	Helder	56	35
3	(3 Samburá	54	40
	(4 Xavante	56	50
4	(5 Hunter	56	40
	(6 Daphne	50	40

4º PAREO — 1.800 METROS — CR$ 23.000.00 — A'S 15 30 HORAS — (DESTINADO A JOQUEIS E APRENDIZES QUE NÃO TENHAM OBTIDO MAIS DE CINCO VITORIAS NO CORRENTE ANO):

	Animal	Ks.	Cts.
1	(1 Dabul	52	40
	(2 Garua	56	60
2	(3 Bongy	50	50
	(4 Frisson	50	60
3	(5 Moema	50	40
	(6 Genghis Kahn	52	80
4	(7 Rubi	52	50
	(8 Morena Clara	50	40

5º PAREO — 1.500 METROS — CR$ 20.000.00 — A'S 16.05 HORAS:

	Animal	Ks.	Cts.
1	(1 Don Pedro II	53	35
	(2 Rocanora	50	60
	(3 Gualanete	56	50
2	(4 Manful	56	50
	(5 Huasca	50	60
	(6 Serpente Negra	50	60
3	(7 Fantasia	50	50
	(8 Cruzador	52	40
	(9 Penedo	53	50
	(10 Dynasit	52	60
4	(11 Picada	50	40
	(12 Cotiara	52	60
	(13 Pongahy	53	70
	(14 Telephonema	56	70

6º PAREO — 1.000 METROS (GRAMA) — Cr$ 20 000.00 — A'S 16.40 HORAS (BETTING)

	Animal	Ks.	Cts.
1	(1 Indigena	55	30
	(2 Liberia	55	40
	(3 Apolita	55	60
2	(4 Itaquatiá	55	60
	(5 Dona China	55	80
	(6 Vila Rica	55	80
3	(7 Sans Souci	55	60
	(8 Princezinha	55	60
	(9 Carolina	55	60
4	(10 Imponente	55	40
	(11 Solveigh	55	50
	(12 Itacava	55	50

7º PAREO — 1.000 METROS — (GRAMA) — CR$ 22.000.00 — A'S 17 15 HORAS (BETTING):

	Animal	Ks.	Cts.
1	(1 Brahma	56	40
	(2 Chibante	54	60
	(3 Thebano	56	70
2	(4 Hiovava	54	40
	(5 Rio Azul	56	50
	(6 Bourgo	56	40
	(7 Aldean	54	70
3	(8 Asa Branca	54	30
	(9 Jeira	54	60
	(10 Red Indian	54	50
	(11 Caracol	56	60
4	(12 Ben Hur	56	60
	(13 Itajassé	56	80
	(14 Ternura	54	70
	(" Bambinha	54	70

8º PAREO — 1.500 METROS — CR$ 30.000.00 — A'S 17 50 HORAS (BETTING):

	Animal	Ks.	Cts.
1	(1 Irdiano	55	35
	(" Birigui	55	35
2	(2 Ibicuhy	55	25
	(3 Estalo	55	50
3	(4 Guanumbi	55	30
	(5 Irak	55	40
	(" Carinho	55	40
4	(6 Ubatana	53	60
	(7 Intruso	55	50
	(" Hamlet	55	50

Dr. Américo Caparica
Clinica Médica Cirurgica
Consult R. Visconde do Rio Branco 31 — Tel 42 2056
Diariamente das 16 ás 19 hs
Res. Rua Paulo de Frontin. 103-2.º — Tel. 32-1875

VÁRIAS

ASSOCIAÇAO DE CRONISTAS DESPORTIVOS — CONCURSOS DE PALPITES — TURFE

Com o resultado da corrida realizada sabado ultimo ficou sendo a seguinte a classificação dos concorrentes abaixo:

TAÇA "ALFREDO FORD"

1	A. Corrêa	124—205
2	Juraci de Araujo	126—201
3	A. Bastos	116—200
4	Ivan Moutinho	123—199
5	Isac Moutinho	122—199
6	Raimundo Chaves	122—199
7	Emanuel Salgado	114—195
8	J. L. Costa Pereira	114—193
9	F. Morais Cardoso	115—193
10	Nestor C. Pereira	116—185
11	João Loques	113—183
12	Luiz O. Belo	112—178
13	Daniel J. Fontoura	112—178
14	Manfredo Liberal	108—177
15	Henrique M. Porto	115—170
17	M. Vale Junior	101—167
18	Gerson Cordeiro	98—158

TAÇA "O GLOBO"

1	Manfredo Liberal	9
2	Otavio C. Carvalho	8
3	A. Correia	8
4	Daniel J. Fontoura	8
5	Gerson Cordeiro	7
6	Teofilo B. Pereira	7
8	Heitor de Oliveira	7
8	Armando Lima	7
9	Nestor C. Pereira	6
10	Lafayette Bittencourt	6
11	João Loques	6
12	A. Bastos	6
13	Juraci de Araujo	6
14	J. L. Costa Pereira	6
15	Emanuel Salgado	6
16	F. Morais Cardoso	6
17	Ivan Moutinho	6
18	Luiz O. Belo	6
19	Pascoal L. Davidovich	6
20	M. Vale Junior	6
21	Isac Moutinho	5
22	Raimundo Chaves	5
23	Henrique M. Porto	5

CLASSICO "ALFREDO SANTOS"

São os seguintes as montarias provaveis do classico "Alfredo Santos":

		Quilos:
G. BRULEUR	L. Rigoni	56
HAMDAM	J. Mesquita	50
HELIADA	E. Castillo	56
ARROW	S. Ferreira	50
APUVO	J. Portilho	50
HEREO	R. Freitas	58
HALCYON	O. Ulloa	56
HAINAN	R. Pacheco	56

CINCO PARA M. RAFAEL

O entraineur Manuel Raphael, que deixou a gerencia do stud Inah de Morais, já recebeu aos seus cuidados cinco pensionistas.

São eles Bluette Baby Hampton, Grazieia, Charada e Madrugadora.

Estas duas ultimas são duas potrancas da geração que estreará no ano vindouro, defendendo a mesma jaqueta e Grazieia.

MUDARAM DE PENSAO

Mudaram de cocheiras os animais Itaipu' e Moema.

Esses nacionais foram confiados aos cuidados do entraineur Cornelio Ferreira.

AS MONTARIAS DO O. ULLOA

Cinco são os comprimissos de montarias assumidos pelo joquei Osvaldo Ulloa para as proximas reuniões.

O bridão chileno deverá montar os animais Helper, Imponente, Ibicuhy, Camacho e Halcyon.

Osvaldo Ulloa, que nas estatisticas se encontra a cinco vitorias do lider Domingos Ferreira ao que parece, não faz muito empenho em desalojar daquela posição o bridão patricio, tanto que não tem se empenhado muito em obter montarias.

O REGRESSO DE F. IRIGOYEN

O joquei Francisco Irigoyen encontra-se no Chile sua terra natal, convalescendo de uma fratura sofrida num acidente de pista.

O ginete andino regressará em breve á nossa capital, sendo mesmo, aqui esperado a 21 do corrente.

OS TRABALHOS DE ONTEM

Exercitaram-se na manhã de ontem, na pista de areia, da Gavea, os seguintes animais:

CARNAVALESCO (P. Coelho), 1.200 metros em 78" 1/5.

TALLY-HO (I. Sousa), 1.400 metros em 92" 4/5.

NUASCA (S. Batista), 800 metros em 38".

POETA (N. Linhares), 600 metros em 42" (suave).

KATURRITA (O. Reichel), 600 metros em 55" (suave).

RESOLUÇÕES DA COMISSAO DE CORRIDAS

a) — registrar os compromissos de montarias para os animais Heliada e Esquivado para o classico Alfredo Santos e Grande Premio Encerramento, feitos pelos responsaveis dos mesmos animais, com o joquei Emigdio Castillo;

b) — chamar a atenção dos tratadores de Piratinha, Alcapita, Samburá, Grazieia e Grão Mogol, sendo os dois ultimos pela derradeira vez;

c) — mandar examinar pelo veterinario oficial da Sociedade o animal Enéas;

d) — suspender por duas corridas o aprendiz Salomão Ferreira, por infração do artigo 155 do Codigo (prejudicar os competidores), montando a egua Dadiva;

e) — multar em Cr$ 500.00 os joqueis Emigdio Castillo e Reduzino de Freitas Filho e em Cr$ 300.00 o joquei Luis Rigoni, todos por infração do artigo 156 do Codigo (desvio de linha), montando os animais Itororó, Piratinha e Hastapura, respectivamente;

f) — aceitar as explicações dadas pelos tratadores Miguel Gil, Francisco Pereira e Levi Ferreira, sobre as performances dos seus pensionistas Reunido, Expoente e Nacarado;

g) — ordenar o pagamento dos premios das reuniões de 22 e 29 de novembro.

EM MAGNIFICO ESTADO HALCYON E HAINAM — NHONHÔ TEM MAIS MEDO DE GARBOSA BRULEUR — RAPIDA PALESTRA COM O "ENTRAINEUR"-PROF. E "GENTLEMAN"

O Classico "Alfredo Santos" é, atualmente, "muito mais significativo do que o G. P. 15 de Novembro", dizia em cronica de ontem, nosso colaborador, o técnico F. A. de Miranda Rosa. E um verdadeiro classico, sem as descargas e sobrecargas que desvirtuam tantas provas que não passam, na realidade, de "handicaps" classificados.

O "Alfredo Santos" assinala o encontro entre os 3 e os 4 anos nacionais, a pesos de tabela, sejam quais forem as vitorias e as somas ganhas. Este ano o pareo apresenta ainda maior interesse, pois, alem da qualidade dos participantes, vem oferecer ao "crack" dos 3 anos, Hamdam, invicto na sua turma, a oportunidade de reabilitar-se da derrota que lhe impuseram — no "15 de Novembro", precisamente — Hainan e Halcyon, que voltarão a enfrentá-lo.

Ouvindo sobre a carreira, que promete ser sensacional, o "entraineur" Ernani de Freitas, responsavel pelo preparo dos defensores do stud Paula Machado, disse-nos o consagrado treinador:

— Minha parelha está muito bem. Tanto o cavalo como a egua ostentam aquele mesmo "estado" em que se impuseram sem dificuldade a Hamdam.

— Quer dizer que a fé é inteira?

— Bem, levo muita fé, não há duvida. Mas não se esqueça da diferença de peso. Hainan, da outra vez, recebia vantagem de peso do então invicto Hamdam. Agora, concede-lhe nada menos de 3 quilos. E vai peso a peso com a sua antiga adversaria, a Garbosa Bruleur. De modo que, meu amigo, se eu perder, não se pode estranhar muito, não...

— Acha que a parelha adversaria vai correr melhor agora, Ernani?

O "entraineur-gentleman" hesitou um momento antes de responder:

— Não sei o que se passou com o Hamdam, na outra corrida. Ele tinha trabalhado bem. Agora trabalhou bem de novo. Mas ainda nao temos base para uma opiniao definitiva sobre ele.

— E a Garbosa, "seu" Freitas?

— Quer que lhe diga uma coisa? Tenho mais medo dessa do que mesmo do cavalo. Da outra vez ela vinha de parada, levava peso e correu bastante. Daí para cá só deve ter melhorado. Tenho mais medo dela. Agora, o que lhe garanto é que os meus vão correr muito bem.

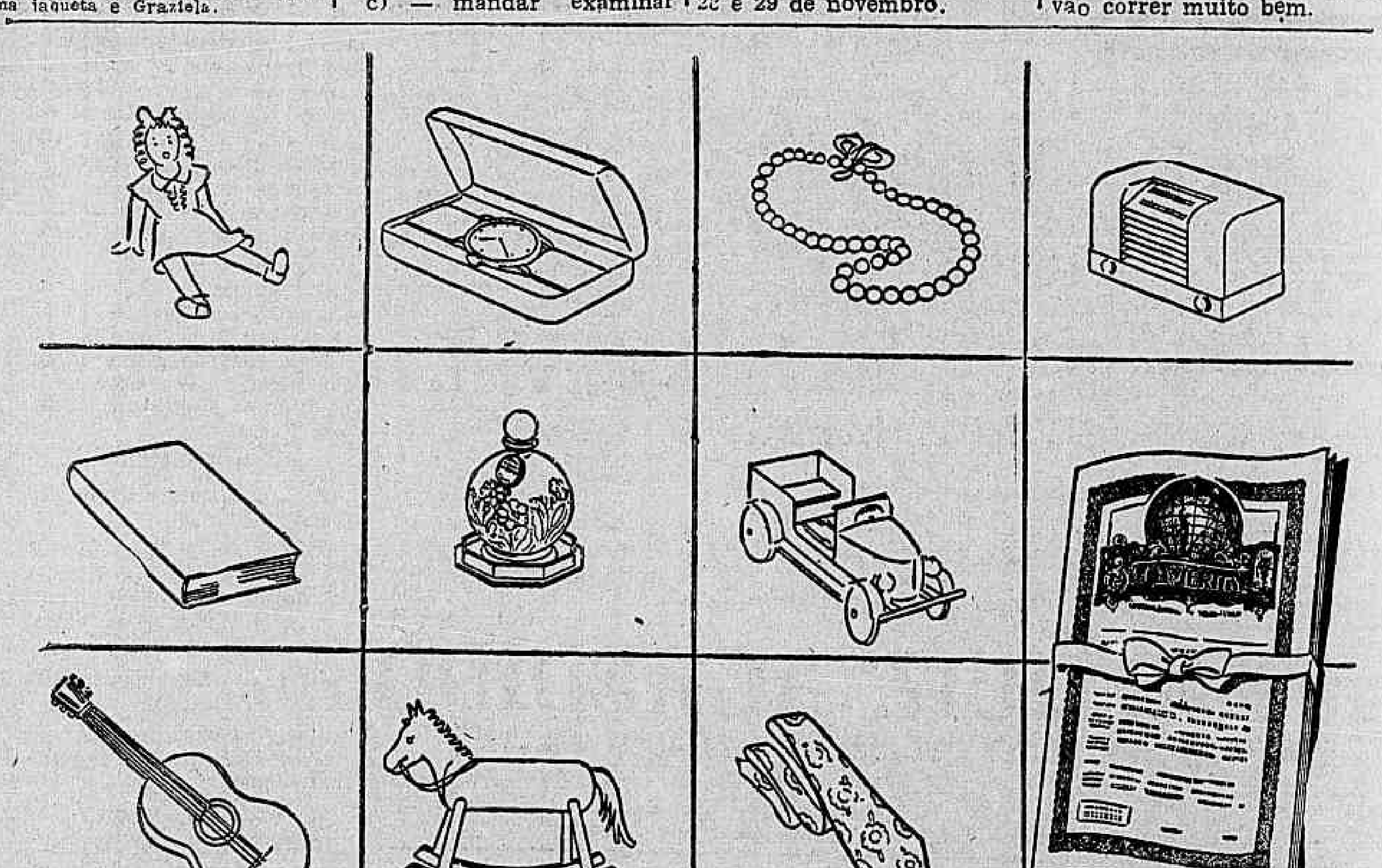

Qual será o melhor presente de *Natal*?

Perfumes... jóias... brinquedos... É natural que o Sr. pense nisso para sua esposa e seus filhos, neste Natal. Mas é indispensável também prever e prover para que, em qualquer imprevisto, nunca falte o tecto, o pão, o vestuario, os estudos e toda essa estabilidade financeira de agora com um desses inesperados da vida poderia roubar. Pense nisso e verá que este Natal não será completo se não construir, através de uma apólice da Sul America, a segurança dos Natais futuros a serem vividos pelos seus amados dentro da paz e tranquilidade de agora. Há um amigo pronto a mostrar-lhe qual o plano de seguro adequado ao seu caso: o agente da Sul America.

OUÇA, como a voz de um amigo, a palavra do agente da Sul America.

Sul America
COMPANHIA NACIONAL DE SEGUROS DE VIDA
FUNDADA EM 1895

FIRME

À Sul America
CAIXA POSTAL 971 RIO DE JANEIRO
Queiram enviar-me o folheto com ilustrações sobre o Natal.
10-11 6 9
Nome.................................
Data do nasc: ...... mês ...... ano......
Profissão.................................
Casado? .... Tem filhos?............
Rua.................................
Cidade.................................

Denunciado o Diretor do Abastecimento da Prefeitura

AGREDIU UM FUNCIONARIO NA REPARTIÇÃO QUE DIRIGE

O promotor Mauricio Parreiras Horta, da 16.ª Vara Criminal, denunciou ontem o diretor do Abastecimento da Prefeitura do Distrito Federal Adrião Caminha Filho, que também exerce o cargo de agronomo do Ministério da Agricultura.

Segundo a denuncia o alto funcionario municipal e federal, no dia 9 de abril do corrente ano, acerca de 15 horas no recinto da propria repartição de que é diretor, agrediu o funcionario Guilherme Alfredo Pires Filho, após discutirem sobre materia de serviço, agarrando-o violentamente pelo pescoço e atirando-o ao chão causando-lhe varios ferimentos, inclusive luxação da articulação escapulo-humeral esquerda, conforme apurou o exame de corpo de delito.

No inquérito procedido na delegacia do 5.º distrito policial depuseram varias testemunhas que assistiram a cena descrita.

O juiz Otavio Sales recebeu a denuncia oferecida e determinou que o cartorio marcasse dia e hora para o interrogatorio do acusado.

Varios fatos policiais

SUICIDIO

Por motivos ignorados, pôs termo a existência, ingerindo violenta substancia tóxica, Angelino José dos Santos, brasileiro, branco, solteiro, de 20 anos de idade, pescador, morador na Colonia Z-1, na rua Alexandre Rosa, sem numero.

Cientificado do ocorrido, compareceu ao local o comissario de serviço na delegacia do 30º Distrito Policial que esteve no local e, depois do exame pericial, providenciou a remoção do cadaver para o necroterio do Instituto Médico Legal.

Não foi encontrada nenhuma declaração do tresloucado.

ACIDENTES

O comissario de serviço na delegacia do 23º Distrito Policial, foi cientificado de que a margem da estrada Lameirão, encontrava-se um menor morto, com o cranio esmagado.

Dirigindo-se àquela autoridade, ao local, verificou a veracidade da comunicação.

Tratava-se do cadaver de um menor de cor parda e de 10 anos presumiveis, trajando calça caqui e camisa clara.

Depois de feito o exame pericial e providenciada a remoção do cadaver para o necrotério do Instituto Médico Legal, o comissario entrando em diligencias, foi informado por um dos moradores das proximidades que o referido menor passara momentos antes na trazeira de um trator da Prefeitura, pertencente ao 14º Distrito de Obras, e que era dirigido por Fausto Batista, morador a rua Coronel Agostinho n. 67.

Foi instaurado inquerito.

DESASTRES

O bonde n. 2.025, linha 75, Lins Vasconcelos, conduzido pelo motorneiro, regulamento .. 7.758, quando fazia uma curva ontem, à tarde, com excesso de velocidade, na Praça 15 de Novembro, saltou do trilho o truque trazeiro, indo bater e danificar os autos, chapas 1-09-71, 2-90-17, 91-42 e 2-63.14.

Em consequencia do desastre, recebeu ferimentos e foi socorrido no Posto Central de Assistência, o bancario Arnaldo Ramos, de 62 anos de idade, branco, casado, residente à rua Cabuçu n. 26, casa 3.

Ao local compareceu o comissario de serviço na delegacia do 7º Distrito Policial, que solicitou o comparecimento dos peritos do Gabinete de Exames Periciais.

Foi instaurado inquerito.

ROUBOS E FURTOS

Ao comissario de serviço na delegacia do 24º Distrito Policial, queixou-se o sr. Angelo Damisio, estabelecido à rua Itacuá n. 275, de que os ladrões penetraram no seu estabelecimento e furtaram a importancia de Cr$ 1.000,00.

DIONISIO CONSTANTINO, residente à rua Marquês de São Vicente n. 166, queixou-se ao comissario de serviço na delegacia do 1º Distrito Policial, de que, durante a madrugada, os ladrões aproveitando-se de uma janela que ficara aberta, e penetraram no interior do seu domicilio, furtando jóias avaliadas em Cr$ 16 000,00.

Doenças da pele
Sifilis, eczemas, varizes, ulceras das pernas, verrugas espinhas, furunculos, micoses — Eletroterapia
DR. AGOSTINHO DA CUNHA
Dip. Instituto Manguinhos
Assembléia, 73 - Tel 32-3265

DR. EMYGDIO F. SIMÕES
MEDICO
Do Hospital do Servidor da Prefeitura
CLINICA GERAL — VIAS URINARIAS — CIRURGIA
Cons.: R. Gen. Caldwell 310 — Tel. 32-0637
Res.: R. Gen. Caldwell, ap. 2 — Tel. 32-3415

Homenageado o Ministro da Educação

(Conclusão da 8a Pag.)

a fase da campanha, que se intensificará notavelmente no proximo ano.

NO SETOR DA DIVISÃO DE ORGANIZAÇÃO SANITARIA

— Através da Divisão de Organização Sanitaria, vem o Ministério da Educação e Saude empreendendo campanhas de resultados positivos, visando diminuir os efeitos maleficos de numerosas molestias. Assim, no caso das Doenças Venereas, onde uma intensa atividade foi desenvolvida na Campanha contra o Tracoma que já conta com 89 postos de combate, distribuidos por dez Estados, tendo sido instalados este ano quinze novas unidades. No intuito de tornar cada vez maior o ambito de ação da campanha, foram adquiridas quatro ambulancias que estão sendo adaptadas para a missão especializada de atender casos das zonas rurais.

A Esquistosomose e Ancilostomose, parasitoses de larga difusão e intenso acometimento, inutilizando grande massa de trabalhadores, com prejudicial reflexo sobre a economia nacional, foram alvo de incessante combate por todos os recursos ao nosso alcance. Para atender a profilaxia destas endemias, manteve a D. O. S., em colaboração com os Estados mais interessados, doze postos de demonstração e experimentação, localizados no Pará, Pernambuco, Alagoas, Baía, Espirito Santo, Paraná, Santa Catarina, Minas Gerais e Mato Grosso. Deu ainda a Divisão inicio a amplo inquerito, de ambito nacional para conhecer em cada Estado da incidencia das diversas helmintoses. No proximo ano, de acordo com os resultados obtidos passaremos a novas fases do combate.

No setor da nutrição empenhou-se o Ministério em melhorar as condições dos estados de nutrição e de desenvolvimento fisico do escolar brasileiro tomando, além do mais, parte ativa na elaboração do ante-projeto do Codigo Nacional de Alimentação.

ENGENHARIA SANITARIA

— Depois de um ano de atividades limitadas a outros recursos financeiros, prepara-se a Engenharia Sanitaria, depois de importantes estudos, para levar a efeito um programa de dotação de projetos de abastecimento de agua a todas as cidades do país com mais de cinco mil habitantes; de inicio pela cidade de Bom Jesus da Lapa, o plano de ajudar a construção das redes de abastecimento e iniciar o serviço de instalação de fossas nas pequenas aglomerações, onde a Divisão mantenha postos de profilaxia rural. Nesse setor tem sido de grande relevo a atuação do SESP (Serviço Especial de Saude Publica) especialmente nos vales do Amazonas e do Rio Doce.

Entre as iniciativas do M. E. S., no terreno da Saude Publica, destaca-se o aprestamento de pequenas unidades sanitarias, por todo o interior do país, com o que se vai pouco a pouco atendendo aos interesses médicos-sanitarios de nossas populações rurais. O numero desses institutos existentes entre nós não vai além de seiscentos, nivel este evidentemente muito abaixo de nossas reais necessidades.

OBRAS EM COOPERAÇÃO

— O orçamento vigente consigna um capitulo na parte de obras para auxilios aos Estados, municipios e entidades privadas, para execução de obras e aquisição de equipamento pelo regime de cooperação.

O total dos auxilios concedidos se eleva à quantia de Cr$ .. .. 39.850.000,00 distribuida esta por 121 entidades, sediadas em quase todas as unidades da Federação.

Habilitaram-se à percepção do auxilio do auxilio representando a documentação exigida e assinando o necessario termo de acordo em que ficaram definidas as obrigações decorrentes, 103 entidades, elevando-se o total dos auxilios que lhe serão distribuidos a Cr$ 37.700,00.

Parte dos auxilios se destina à melhoria do sistema hospitalar e assistencial, a cargo de Santas Casas, orfanatos e instituições congeneres.

Da parte restante foram beneficiados estabelecimentos de ensino superior.

O pagamento dos auxilios tem sido sempre precedido de atestado de autoridade federal local sobre o inicio e andamento das obras, e se processa com a devida presteza de sorte a corresponder aos propositos do Congresso Nacional que visou com a concessão desses auxilios a melhoria dos citados estabelecimentos em beneficio da educação e da assistencia hospitalar das populações das regiões em que estão sediados.

[illegible]

— Neste ano de administração bem sei que muito pouco pude realizar de tudo o que o Brasil necessita em matéria de educação e saude. A unica coisa que me conforta é a consciencia de que não medi esforços para cumprir o meu dever, dando ao serviço publico tudo aquilo de que disponho como capacidade para o estudo e para ação. Se, dentro da relatividade das possibilidades humanas e nacionais o julgamento dos meus concidadãos me tem sido benevolo nunca esquecerei aqueles a quem devo não os haver decepcionado: o sr. presidente da Republica em cujo alto patriotismo, esclarecida clarividente e coração sensivel tenho encontrado o inestimavel apoio e estimulo para a minha atuação; os meus bons companheiros e amigos do Congresso Nacional, que sem distinção de partidos me tem desvanecido com provas de uma confiança generosa e comovente; a imprensa de todo o país, e as estações de radio que de maneira desinteressada e empolgante tem sido o grande veiculo de varias campanhas do Ministério, para as quais era imprescindivel a sua colaboração; os meus dedicados auxiliares, os brasileiros de boa vontade que em toda a parte cooperam com as [illegible] do Ministério, os meus amigos que, ocupando-se dos meus interesses particulares, permitem-me o desempenho das funções para que fui convocado e a minha familia sem cuja solidariedade afetiva não me seria possivel dedicar-me, como o tenho feito, ao serviço publico. Com o auxilio de todos eles espero continuar a não desmerecer da confiança com que me honram e sustentam.

DANTON JOBIM
ADVOGADO
Causas civeis e comerciais
AV. ERASMO BRAGA, 255 12.º andar — Sala 1204 (Esplanada).
Tels. 42-7577 e 22-0259
Das 15 ás 18 hs.

COMPRAM-SE Roupas Usadas
Máquinas de escrever e de costura, ventiladores enceradeiras, radios e tudo que represente valor. Atende-se a domicilio Sr. Moisés, telefone 43-7180

Dr. Newton Motta
Médico
DOENÇAS DE SENHORAS - OPERAÇÕES — PARTOS
Consultorio: Av. Rio Branco, 128 s/515
TEL. 42-6468
Consultas das 9 ás 12

CONCESSÃO UNICA DO GOVERNO DA REPUBLICA

Loteria Federal do Brasil

Contrato celebrado com o Governo da União em 20 de Janeiro de 1945 e averbado em 30 de Janeiro de 1946, na conformidade do Decreto-Lei 6.259 de 10 de Fevereiro de 1944

PREMIO MAIOR

285.ª Extração — **Cr$ 1.000.000,00** — **Plano N**

Lista da extração de QUARTA-FEIRA, 10 DE DEZEMBRO DE 1947

Nesta LISTA não figuram por extenso os numeros premiados pela terminação do ultimo algarismo, mas figuram os premiados pelos finais duplos do 2.º ao 5.º premios

Os bilhetes são litografados em papel branco, tinta vermelha fundo verde e cinza e numeração preta na frente, com a inscrição: Extração em 10 de Dezembro de 1947, ás 14 horas

6.207 PREMIOS — Atenção: Verifiquem a terminação simples de seus bilhetes — 6.207 PREMIOS

[illegible]

Todos os numeros terminados em 6 têm Cr$ 150.00

O escritorio á RUA SENADOR DANTAS N. 84, estará aberto para pagamentos todos os dias uteis, das 9 ás 11 ½ e das 13 ½ ás 16 horas, exceto nos dias feriados.

A Administração pagará o valor que representem os bilhetes premiados, durante os primeiros 6 meses da respectiva extração, ao seu portador, e não atenderá reclamação alguma por perda ou subtração de bilhetes.

No caso do premio maior caber ao numero 1, serão considerados como aproximações o imediatamente superior e o ultimo dos milhares que jogarem, sendo sorteado o ultimo, serão aproximações o imediatamente inferior e o primeiro, isto é, o numero 1.

AS EXTRAÇÕES PRINCIPIAM ÁS 14 HORAS

285.ª EXTRAÇÃO — Pela Concessionaria: Sociedade Civil de Concessões Federais — Domingos Demarchi — Heitor Dias Palhares — O Fiscal do Governo: Odilon da Silva Conrado — 285.ª EXTRAÇÃO

CLINICA MEDICA
DOENÇAS DO CORAÇÃO
ELECTROCARDIOGRAFIA
DR. BULCÃO VIANNA
Consultório Trav. Ouvidor, 36-1.º
3as. — 5 as — sabados. — 15 ás 17 horas
Telefone — 23-0823
Residencia:
Republica do Peru, 36 — Telefone: 37-2243

A Equitativa é a única que proporciona sorteios trimestrais em dinheiro aos seus segurados

Diario Carioca

A Equitativa dos Estados Unidos do Brasil opera em tôdas as modalidades de seguros de vida há cinquenta anos

ANO XX — RIO DE JANEIRO, QUINTA-FEIRA, 11 DE DEZEMBRO DE 1947 — N.º 5.970

NÃO TINHAM AUTORIZAÇÃO DO JUIZ DE MENORES AS CANDIDATAS AO TÍTULO DE "MISS CARIOCA"

TOMA POSIÇÃO A DIVISÃO BLINDADA

Prosseguem as Manobras no Km. 47 — Visita do Ministro da Guerra — Morreram Dois Soldados, Num Desastre Com Viatura

Poderosos tanques do exercito brasileiro em ação nas manobras do Vale do Paraiba

Ontem terceiro dia das manobras que a Zona Militar de Leste está levando a efeito nos quilometros 47 e 48, da Estrada Rio-São Paulo, contou com a presença do ministro da Guerra no local, de onde assistiu a primeira fase do ataque que foi inicialmente desencadeado pela Infantaria do 3º Regimento apoiada por Cia. do 1.º Batalhão de Carros de Combate do comando do tenente-coronel Oscar Fernandes da Costa. O ataque esteve sob o comando geral do coronel Oscar Rosa Nepomuceno da Silva que atingiu os objetivos fixados pela Divisão de Infantaria com pleno exito. Tambem esteve presente a esses exercicios as artilharias do I R.O.-105 e III-I R.O. 105. Após o ataque o ministro Canrobert Pereira da Costa e o chefe do E. Maior do Exército felicitaram os generais Zenobio da Costa e Odilio Denys pelos resultados satisfatorios, declarando levarem a melhor impressão.

Após os exercicios acima citados o chefe do Exército que antes almoçara com os generais em manobras, visitou o P.C. do Grande Quartel General da Direção Geral das Manobras localizado na colina 39, da referida Estrada. Acompanhava-o o general Milton de Freitas Almeida, chefe do Estado Maior do Exército e os capitães Adolfo Roca Diegues e Arnobio Mendonça ambos ajudantes de ordens.

Recebidos naquele Q.G. pelo general Zenobio da Costa, foram os visitantes apresentados aos generais Odilio Denys, comandante do I Corpo de Exército e Paulo de Figueiredo, diretor de Arbitragem. Os generais Canrobert e Freitas Almeida estiveram nas diversas cozinhas do acampamento da Região de manobas, visitando em seguida, a padaria da Cia Escola de Intendencia, uma das unidades modelo do nosso Exército. Desse local o ministro visitou os Q.G. do I Corpo de Exército e da Direção de Arbitragem, de onde seguiu para a cota 73, onde foi apresentado o tema do exercicio que foi realizado ontem. Com auxilio de explosões de elementos fumegenos, o visitante pôde observar o valor e o alcance dos exercicios. Nesse local, o general Zenobio da Costa expôs ao titular da pasta da Guerra a situação em que se encontram os exércitos vermelho e azul que estão guerreando.

O ESTADO SANITARIO DA TROPA

O estado sanitario da tropa foi o que mais preocupou as autoridades militares. Para isso o comandante em chefe das operações tem mantido constantes conferencias com o coronel dr. Marques Porto, chefe do Serviço de Saude em campanha e da 1.ª Região Militar que, por sua vez, tem levado a efeito inumeras providencias sanitarias que têm dado os melhores resultados. De forma que, até o presente, nenhum caso de molestia surgiu no acampamento, onde estão localizados milhares de homens.

O SERVIÇO DE TRANSMISSÕES

Dirigido pelo major Arnaldo da Mata, o Serviço de Transmissões vem fazendo prodigios no terreno. Os seus homens trabalham dia e noite para que não só as comunicações como a luz e os telefones dia e noite funcionem sem alteração. Auxilia esse serviço o capitão Manoel da Silva Machado.

ACIDENTE

Na noite de ontem, isto é de anteontem, quando corria pela estrada Rio-São Paulo um caminhão do 1.º Grupo de Obuses 155 capotou violentamente morrendo em consequencia, dois soldados, ficando outro gravemente ferido. O desastre se deu da seguinte maneira uma barata procedente de São Paulo, ao avistar a viatura na estrada, focou sobre seu motorista, seus possantes farois de estrada. O condutor do caminhão, como não podia deixar de ser, perdeu a visibilidade e em consequencia, capotou seu carro. O auto causador da dolorosa ocorrencia fugiu. Entretanto, a Policia do Exército já entrou na sua pista, tendo entrado em entendimento com as autoridades estaduais e federal a fim de apurar a responsabilidade do desalmado volante.

A DIVISÃO BLINDADA TOMOU POSIÇÃO

A 1.ª Divisão Blindada do Exército, sob o comando do general Azambuja Brilhante tomará posição hoje, no terreno, onde estão se desencadeando os exercicios regionais. Sua missão é a mais delicada possivel, tendo-lhe sido confiada a defesa de um setor dos mais delicados. Amanhã, com a presença do presidente da Republica e do mundo oficial ela dará a demonstração da sua pujança de fogo, fazendo funcionar os seus numerosos carros blindados.

O REGRESSO DO MINISTRO

O ministro Canrobert Pereira da Costa em companhia do capitão Adolfo Roca Diegues deixou o teatro de operações das manobras com destino ao seu gabinete de trabalho no Palacio da Praça da Republica. Às 15 horas, rumou para o Catete, em companhia do capitão Rodolfo Paixão, ajudante de ordens, para despacho com o presidente Eurico Dutra, de importantes atos de sua pasta.

PROTESTA A A. B. R. CONTRA A INTERVENÇÃO DA POLÍCIA

Declarações do Delegado Ari Leão — Continua o Concurso, Mas, Com Trajes Comuns — Invocado Um Precedente, Pela A. B. R., Para Justificar a Persistencia

O comissario Afonso Louzada realizou ontem uma diligencia no Teatro Carlos Gomes, durante a exibição do programa radiofonico "Trem da Alegria", examinando as condições de funcionamento desse programa radiofonico "Trem da Alegria" e do concurso para eleição de "Miss Carioca". Em virtude de estar suspensa pela Delegacia de Costumes a exibição das concorrentes, em trajes sumarios, no palco do teatro, apenas colheu o funcionario do Juizo de Menores as informações sobre inscrição de meninas no concurso referido e examinou as autorizações dos seus pais para participarem das exibições, faltando autorização do Juizo.

AO JUIZ DE MENORES

O relatorio do comissário Afonso Louzada será hoje entregue ao dr. Alberto Mourão Russell, juiz de Menores, para as providencias que lhe competem.

VOLTARAM OS VESTIDOS

Em consequencia da intervenção policial, os empresarios do programa "Trem da Alegria" providenciaram o restabelecimento do desfile das candidatas, mas, em trajes comuns.

NOTA OFICIAL DA ABR

A Associação Brasileira de Radio emitiu ontem uma nota oficial esclarecendo que o programa "Trem da Alegria" não havia sido proibido, continuando a apresentar-se pela mesma emissora e no mesmo horario. O proprio oficio enviado pelo delegado Ari Leão ao Juizo de Menores, aliás, comunicava a proibição unicamente do desfile em trajes improprios para menores, não insinuando sequer a proibição do programa.

PROTESTO DA A.B.R.

O presidente da ABR — instituição para a qual reverte uma parte da renda obtida com a venda dos votos do concurso — enviou ainda ao delegado de Costumes um oficio protestando contra a sua intervenção impedindo o desfile das menores em trajes tambem menores.

E' o seguinte o texto do oficio do presidente da A. B. R.:

"Prezado senhor

Tomando conhecimento do oficio dirigido por v. s. ao meretissimo senhor Juiz de Menores e divulgado pela totalidade dos orgãos da imprensa, o que provocou sensacionalismo, dirijo-me a v. s. na qualidade de presidente da Associação Brasileira de Radio, orgão oficial em defesa dos interesses dos trabalhadores de radio, a fim de lavrar, em nome da classe dos radialistas um protesto contra o referido oficio, todo êle em termos faciosos, deturpando a verdade e ampliando fatos constatados como, por exemplo, a presença dos pais aos desfiles do Concurso "Miss Carioca" do "Trem da Alegria" que deveria constituir uma atenuante, foi, no entanto, por v. s. mencionado como um agravante.

A'lém disso, o concurso vinha sendo realizado há cerca de dois meses, normalmente com todas as caracteristicas atuais, com o apoio e divulgação diaria pela imprensa com referências elogiosas e publicação das fotografias das menores inscritas, nas mesmas poses e trajes usados durante os desfiles, o que não constitui uma exceção, pois na pouco tempo, concurso identico de sereias fôra realizado tambêm pelo radio e pela imprensa, com a participação tambêm de menores, nos mesmos trajes, nos mesmos locais isto e, auditórios e teatros, sem que isso viesse causar nenhum protesto, quer por parte da imprensa, quer por parte das autoridades.

O oficio de v. s. deu ensejo a más interpretações movidas por interesses feridos e questões pessoais, dando margem a uma campanha cerrada em torno de um programa como o "Trem da Alegria", com seis anos de ininterrupta atuação em que nêle colaboram cerca de sessenta artistas, ameaçados de serem atingidos pelo reflexo dessa campanha.

Concursos identicos e programas do gênero são realizado com êxito e apoio em todos os centros adiantados do mundo, como é do conhecimento de todos.

Nesta data estou tambem me dirigindo ao meretissimo senhor Juiz de Menores e ao exmo. senhor general chefe de Policia, a fim de pô-los ao par da veracidade dos fatos.

Aproveito a oportunidade para apresentar a v. s. os protestos da minha estima e consideração".

DECLARAÇÕES DO DELEGADO ARI LEÃO

O delegado Ari Leão da Silva, ouvido pela reportagem, declarou que não havia ainda recebido o oficio da A. B. R. Tendo, no entanto, conhecimento dos seus termos, através da copia enviada aos jornais, disse considera-la inteiramente fora de propósito, de vez que não incidira em nenhuma das causas de protesto invocadas. Em primeiro lugar, não visara o sensacionalismo, limitando-se a coibir a apresentação de um espetaculo atentatorio da moral, em que se exibiam menores em trajes que escandalizariam qualquer autoridade responsavel pelo decoro publico. O oficio enviado ao Juizo de Menores relatava simplesmente o que a autoridade verificara e comunicava as providências assentadas. Seus termos foram publicados pela imprensa e não podem ser acusados de faciosos.

NÃO ERA ASSIM

O fato de os pais das menores assistirem ao espetaculo não pode ser levado em conta, porque, ao contrario, clama por uma intervenção, ante a prova constituida por êsse simples fato da incapacidade dêsses pais para defender as suas filhas.

Além disso, não é verdade que há dois meses se repetissem tais exibições. Primeiro as candidatas se apresentavam convenientemente vestidas. Os "maillots" foram adotados há pouco tempo, segundo declarações do proprio organizador do espetaculo, sr. Heber de Boscoli. Quanto a já terem participado menores em concursos semelhantes, anteriormente realizados, tem a dizer o delegado Ari Leão que nessa época não era delegado de Costumes. E se o fôra, tendo deixado de intervir, não estaria agora obrigado a respeitar o precedente, criando direito contra a lei, apenas por causa do exemplo verificado.

O CRIME

Comércio Indígno

TIMBAÚBA

Não foi em vão que, em nossa cronica de sabado ultimo — sob o titulo "Ultraje ao Pudor" — pedimos a atenção da Policia, através a Delegacia de Costumes e Diversões, para um "show" infanto juvenil que se estava realizando em um dos teatros da Praça Tiradentes, onde menores de 18 anos se exibiam, diariamente, em quase completa nudez para uma numerosa assistencia, a fim de concorrem não só ao titulo de "Miss Carioca" como tambem a premios em dinheiro.

Comparecendo no mesmo dia, áquele teatro, o delegado Ari Leão teve oportunidade de constatar a veracidade da nossa denuncia, ou seja "menores até de 13 anos de idade que se apresentavam em publico em quase nudez, pois que trajavam apenas, a maioria delas, ligeiras roupas de banho, constituidas de um "soutien" minusculo, ás vezes folgado, e uma sunga que mal cobria pequeninas partes do corpo", conforme seu oficio ao juiz de Menores, comunicando a este magistrado que "por uma questão de decoro publico, dentro das minhas atribuições, proibi as exibições que se faziam".

Mas não basta a interdição do espetaculo desmoralizante. É preciso que o juiz de Menores, de um lado, e a Delegacia de Costumes e Diversões, de outro, apurem, pelos meios regulares, outros pontos do caso que não podem ficar no escuro, dada a gravidade que encerram.

Um diz respeito com a declaração feita á autoridade policial pelo responsavel pelo programa ultrajante de que possuia autorização dos pais para apresentar as menores, quase que nuas, no palco, ante os olhos cobiçosos de individuos ávidos de sensações estranhas. Inegavelmente é uma grave denuncia.

Se esses pais, na verdade, deram, por escrito ou não, tal autorização, não podem continuar a exercitar o patrio poder. Perderam todo o direito juridico sobre suas filhas, pois demonstraram completa falta de idoneidade para educá-las e guardá-las, demonstraram que nenhuma importancia ligam ao pudor e á decencia, revelaram-se pessimos genitores e individuos despidos de qualquer resquicio de moralidade.

Permitindo que suas filhas, em plena adolescencia, quando necessitam todo o amparo e proteção, mostrassem seus corpos quase nus ante um publico que pagava para apreciar a exibição de formas moças, aqueles pais, que "assistiam aquelas cenas e até ás provocações a que se sujeitavam as menores dos que pessoalmente vão ao palco entregar-lhes o seu voto", no dizer da autoridade policial, confessaram publicamente sua tremenda responsabilidade na desmoralização lenta e diaria daquelas que são carne de sua carne, sangue de seu proprio sangue. Não são, pois, dignos da nobre função que a lei lhes outorga.

Outro ponto é quanto ao comercio infame que era feito. A sua custa, os proprietarios do programa ganharam muito dinheiro, ganho este criminoso, de vez que a exibição daquelas meninas em quase completa nudez, constitui infração a dispositivos da lei penal, que comina penas aos que se utilizam de exibições obscenas, em lugar publico ou frequentado pelo publico. A' luz da moral, trata-se de uma nova modalidade de lenocinio, de vez que os interessados auferem lucros do comercio indigno.

Assim, é de esperar que as duas autoridades, judiciaria e policial, vão a fundo neste escandalo, não só para punir aqueles que não tiveram pejo de utilizar um processo tão indigno de obter dinheiro, como tambem para dar á sociedade uma satisfação. É o que todos esperamos.

Seis Casos de Insolação

Durante o correr do dia de ontem verificaram-se 6 casos de insolação, cujas vitimas foram socorridas no Posto Central da Assistencia.

São elas: Ananias Bastos, de 21 anos, soldado do C. P. O. R., insolação no quartel. Maria Helena Uchoa, residente á rua General Canabarro 82; insolação na residencia. Silva Lisboa, de 13 anos, estudante, morador á rua Fonseca Lima, 57, insolação na residencia. Arnaldo Santos, de 24 anos, residente á rua Conde de Bonfim, 830; insolação na residencia. Carlos Ribeiro, morador á rua Campos da Paz 77, insolação á rua Gomes Freire 65. Silvino Matos, residente á Avenida Paulo de Frontin, 453, insolação á rua 7 de Setembro, 194.

Todas as vitimas, após medicadas, retiraram-se.

Os Carros Particulares Não Poderão Fazer Lotação Remunerada

AGUARDADA A PORTARIA DO CHEFE DE POLICIA — NENHUMA MAJORAÇÃO DE PREÇOS PARA OS AUTOS DE PRAÇA

Deverá sair hoje ou amanhã uma portaria do chefe de Policia referente ao Serviço de Transito, exigindo que os autos de praça afixem em local bem visivel os preços a serem cobrados ao publico.

As tabelas atuais, segundo estamos informados, não sofrerão nem redução nem majoração, permanecendo assim os preços atuais, que são: bandeirada saindo com 3 cruzeiros com Cr$ 4,00 marcados no primeiro quilometro e Cr$ 0,20 para os subsequentes.

Alem dos serviços por hora, excluindo-se os "especiais", para os quais será aplicada a tabela horaria, os preços somente sofrerão acrescimo de 25 por cento, quando o serviço foi executado entre 23 e 5 horas da manhã.

O prazo para afixação da tabela de preços de que constará a portaria a ser baixada pelo gen. Lima Camara, não poderá exceder do dia 1.º de Janeiro, sendo aplicada então multas pesadas aos que não a cumprirem.

A portaria proibe ainda que os carros particulares façam lotações remuneradas, a partir do dia 1.º de janeiro.

Nem mesmo nas horas de maior movimento ou em situação dificil para o publico tomar um condução, poderão aqueles carros transportar alguem com o intuito de auferir lucros.

OS DONOS DAS BARBEARIAS ORGANIZARAM NOVA TABELA

AUMENTARAM O PREÇO DO CABELO — A D. E. P. VAI RESOLVER A QUESTÃO

Com surpresa geral da população, pois não houve nenhum movimento a respeito, os proprietarios de barbearias majoraram para Cr$ 10,00, o preço do corte de cabelo, serviço pelo qual vinha sendo cobrada a importancia de Cr$ 8,00.

Segundo nos foi informado, o coronel Mario Gomes, vice-presidente da C. C. P., atualmente em São Paulo, comunicou-se telefonicamente com a Secretaria daquela Comissão, determinando fossem acertadas com o sr. Heitor Grilo, secretario da Agricultura e presidente da Comissão Local de Preços, no sentido de coibir o abuso, pois o aumento é ilegal.

NA SECRETARIA DA AGRICULTURA

No gabinete do sr. Heitor Grilo, apuramos que, até o momento, nenhum entendimento se processara, até porque, a atual tabela de preços das barbearias é resultante de um entendimento havido entre o Sindicato de Proprietarios de Barbearias, a Delegacia de Economia Popular e a C. C. P.

PROVIDENCIAS DA D. E. P.

Procuramos o sr. Fernando Schwab, delegado de Economia Popular, que nos informou ser, realmente, a atual tabela de preços das barbearias, resultante do entendimento referido, o qual deu origem á uma portaria reguladora do assunto, isto ao tempo da gestão do sr. Mario Lucena, na D. E. P.

Acrescentou, ainda, o referido delegado, que já iniciou as necessarias providências, no sentido de que o assunto seja resolvido, tendo em vista os interesses da bolsa do povo.

Previna-se para o NATAL

COMPRANDO ROUPAS PARA SEUS FILHOS NA FABRICA

RUA HADDOCK LOBO, 54 - Fone 28-0496

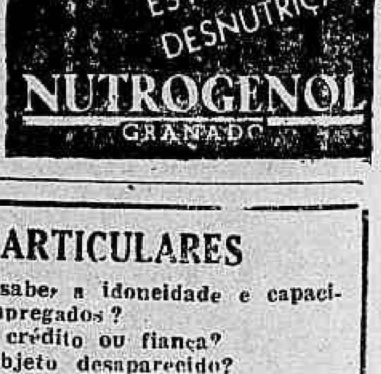

DETECTIVES PARTICULARES

Desconfia de alguem? Quer saber a idoneidade e capacidade de trabalho de seus empregados?

Precisa de informações para crédito ou fiança?

Procura alguem ou algum objeto desaparecido?

Dirija-se á AGENCIA LYNCE. — Edificio ODEON - Sala 415 - 4.º andar — TEL.: 22-0708

COMPRAR POR MENOS É HUMANO! MAS, POR MENOS QUE NA insinuante É HUMANAMENTE IMPOSSIVEL